מוסף על המשמר
מס' 36 (867)
4 בספטמבר 1987
י' באלול תשמ"ז

הלביא - עוד חלום ילדות שהתנפץ

כתובת המערכת:
„על המשמר", רח' חומה ומגדל 2, ת"א
העורך הראשון: בצל'אל לב ז"ל
עורך: ישראל זמיר
עורכת משנה: תאיר זבולון
מזכירות: יעל וינשטיין
עיצוב גרפי: ארנון אבני
ביצוע גרפי: שושנה זילבר

הפעם:

כתבות

■ יבטושנקו: שמועות על התנקשות בגורבאצ'וב
ביקור בברה"מ
מאת רחל ואריה אחרוני 5

■ טלטלה בצפון
יוסי פלד במדים ובלא מדים
מאת אבי בניהו 6

■ סוגרים עיתון
„אל־ג'מהיר" נסגר
מאת ירון זלינ 8

■ פרופסור יין
קורסים לטעימת יין
גם בישראל
מאת ורד לוי 10

■ האם צה"ל ערוך לאתגרי המחרץ
תאלוף יוצא בביקורת
גלויה על צה"ל
מאת תאלוף בר־כוכבא 12

■ קיץ עולמי
תערוכות מדליקות
מאת חיים מאור 14

■ החיים לבד
לא מתחתנים – הגל החדש
מאת כתבי „יו.אס.ניוז" 16

■ רצה למרחקים ארוכים
בקי פריישטדט – חשיפה
מאת איילן שיינפלד 18

■ אנטישמיות אוקראינית
ד"ר אחרון וייס על
האוקראינים
מאת אחוד דור 20

מדורים וטורים: עורך ליפשיץ – 2; לוי מורב – 2; זאב צחור – 3; ישראל זמיר – 3; אלי הכהן – 3; דינה גורן – 4; שמואל בונים – 4; עמירם כהן – 4

■ כל יום
(עיצוב: רחל דביר) 22

■ 40 שנה לקיבוץ העוגן
העוגן – מראות, חישגים.
ונופים
מאת ניצה רימון 28

■ בשער
להיפרד מחלביא
ולחזור לממדים הטבעיים

מלה טובה

פרס – הגיבור האמיתי

פרס הציל את הרוטשילד האוניברסיטאי
מריסוק עצמות

**כמו בפרס הלוחרוי טרב, או לחילופין כמו באגדת ירלים קלאסית, יש בסיפור נפילת הלביא כל תמרינים הנכונים: מטבעות והב (דולרים אמריקניים); המעות (שרת הבריאות ועובדי התעשייה האוויריתי); גיבורים טובים (שר הבריאות); גיבורים רעים (חיידים הגרים ומלך קטן ועירום, לא ברור מי שחוקק את הסקיר הדלה ותיאור את המציאות העירומה אשר לחלק, אין הבדקיר חוה בין בקים וטובים, ואין הבדקיר הוא בין בקים ורעים). על הסקיר אדם אין רגשות מרגשות – ביחוד מאנים ראשון בעולם, ביחוד מאנים ראשון בעולם, ביחוד מאנים ראשון בעולם,

שמואל בונים

בזכות הצעקה ובגנות הטיח

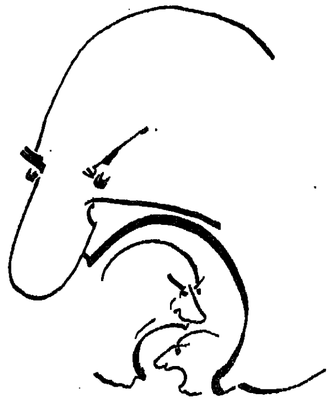

האדם משתייך למשפחת החיות הצועקות. הצעקה היא פונקציה של פליטה הבאה לווסת לחץ מצטבר. (נתוך. חשתנון לרפואה מונעת. ניו־יורק). היא מעין שסתום. הצעקה היא ביטוי טבעי, ראשוני, שורשי, אַטַוויסטי, חייתי.

בנקודה זאת (ועוד בכמה וכמה נקודות) – מותר האדם מן הבהמה אין. רוב הטורפים – צועקים. לצעוק, לצרוח, לצוות. לקרוע את חגרון, לפתוח פה גדול, להוציא את ה־קישקעס, להעלות קצף על השפתיים – כל אלה הם שמות נרדפים (סינונים בלע"ז) לאותו ענייַן. האדם בא לעולם עם צעקה ונאסף אל אבותיו בצעקה (אם לא שלו, הרי של הקרובים או חנושים).

להתנזק את הצעקות – מסוכן ועלול לגרום להתפוצצות בפנים. מכאן בא חביטה „אני מתפוצץ!" קשה להעלות על הדעת עולם ללא צעקות. קחו, למשל, פרלמנטים, ועידות מפלגה, אסיפת עם, שמירת השבת, וחיגר. איסוף האשפה מן הפחים בבוקר וכו'. כל אלה ללא צעקות היו משולים לבית־מרחץ בלי מים.

הפונקציה של הצעקה היא מחירה ופשוטה: השכל חישר והתבונה נדחפים חצידה ופרץ של צעקות פורץ את חמחסום. סכר שנפרץ. האמת אינה בהכרח חלק אינטגרלי של הצעקות. אדרבא – לחיפך. חשקר הוא המזאו העיקרי ממנו נזונות הצעקות. ויש לצעקות השפעה גדולה בציבור. אתה צועק – סימן שאתה צודק. הצעקן הטוב הוא זה שאתה מסכים לדעתו, במקרה שדעתך שונה אתה צועק בחזרה (ראה קריאות ביניים).

בתנ"ך מוזכרת הצעקה פעמים אין ספור: „... כשמוע עשיו את דברי אביו ויצעק צעקה גדולה" (ובצדק). בספר שמואל אומר אלוהים: „ראיתי את עמי כי באה צעקתו אלי..." אתה רוצה להשיג משהו מן חריבונו של עולמך – צעק. אבל גם זה לא תמיד עזר. לרוב אזניו אטומות. ממש דבר אל הקיר. הגדילו לעשות הנביאים – הם היו מקימים צעקות עד לב השמים. חקללות הן חביטות הספרותי של הצעקות. בשני מקרים נוטל האדם מן המאגר תעשיר של קללות: או שהוא רוצה להעשיר את הצעקות שלו, או שהוא חסר כוח המצאה ונאלץ להשתמש בקללות מוכנות ומנוסחות לכל דורש.

אדם שאינו נותן לרגשותיו לפרוץ בצעקות הוא אחת מן השתיים: או שהתרבות נטלה ממנו כל צלם אנוש, או שהוא נמושה. שתי תכונות שקשה להתקיים איתן בעולמנו זה (זה העולם שיש, אין אחר. מה לעשותו).

צעק, בן־אדם, צעק! סליחה... מה אני צועק!

הצצה

רק לא לגברים

בחיבור בן־יהודה 82, ברירת קרקע בסמוך לכמה מבתי הקפה המפורסמים, המאוכלסים מדי ערב במיטב המבלים התל־אביביים, מצוי מועדון קטן, שמדי יום חמישי נערכות בו הרצאות והופעות אמנותיות. זהו מועדון התנועה הפמיניסטית בישראל. הערב, כתוב בכרוניקה, מופיעה כאן הזמרת שה. לשעבר המשוררת העיתונאית אפרת עוז, שפתחה בקריירה שניה „בזמרת נשמה". שינוי השם, לדברי הזמרת, מבטא שינוי אישיות שעברה לאחרונה, ופירושו „שם ומנו" (שז). עד שיימצא לה שם קבוע שיהלום את אישיותה החדשה.

גם אם תנסה להפעיל שוב ושוב את כושר השכנוע ומיטב קסמיך על הצעירה הבלונדית היושבת בפתח המועדון ליד הקופה ורמי כניסה חמישה ש"ח תיתקל בסירוב עדין אך החלטי: „על־פי תקנות המועדון" היא תאמר לך „אין כניסה לגברים".

ידידה שהותר לה לחזות במופע הסכימה לדווח על האירוע: „בחדר אפלולי, מסודרות מספר שורות של כיסאות פשוטים שעליהם ישובות כ־20 נשים צעירות. פניהן נקיים מאיפור, צבע וכמעט כולן קצרות שיער, במכנסי בד וחולצות רחבות.

„פלקטים שעל הקירות מנוסחים בלשון נקבה. נראה שכולן מכירות את כולן ועד תחילת ההופעה שמעתי כמה מהן מחליפות רשמים על המופע האחרון של קורין אלאל „המרליקה". כשסכה האור והמופע מתחיל מתרוממות בהסמנת יד ועוד יד. המוצאות דרכן לחבוק מתניים. ברך וכתף ותחושה של אינטימיות נשית זורמת באולם הקטן.

„שז יחפה, לבושה בחצאית שחורה ארוכה מעל מכנסי טריקו שחורים ועטופה בחולצת ניילון אדומה חצי שקופה המגלה חזייה שחורה. על ראשה, קצוץ השיער, כובע ארוס. רחב־שוליים. שהינומה אדומה יורדת ומכסה את פניה היפות. הופעתה של הזמרת זוכה לקריאות התפעלות ועידוד מצד הבנות, ההופכות למחיאות כפיים סוערות. לאחר שנפתח המופע עצמו שכולו שירי אהבת אשה לאשה, שירי מחאה נשיים על קיפוחן בעולם. עם זאת, שירתה של שז אישית מאוד, לעתים אף בוטה וחריפה. את הטקסט והלחנים היא מחברת בעצמה. מלווה את שירתה בגיטרה. ההופעה נמשכת כחמישים רקות והשיר המסיים, שיר קצבי מאוד, זוכה לתשואות הרמות ביותר. השיר הזאו

„קאובויית־שולפת־מחסלת־אנשים".

תחלי את הארגז על הקולר במסודר
וחד־לחד תארגני איבר איבר
לבוא בין ירכי.

אבל אני אזכור כי שמך בין המתים
קאובויית־שולפת־מחסלת־אנשים.

תחלי שם את העור שלך במהופך –
ועד עצמות גופי תבואי רועדת
נוקשת
צלצולי ריק הפה...

„אני מצטערת על האכזבה שגרמה לך", מצטערת אפאר עילם, מחנרעה הפמיניסטית „על כי לא ניתן לך לחוות בהופעתה של שז. אינני רואה את האיסור על כניסת גברים למועדון כאפליה מינית אנטי־גברית. בעיקר שכולו נשלט ע"י גברים ולמען גברים תרשו לנו פינה משלנו, שבו מגיעות לידי ביטוי אמנותי נשים ממלא מאגטיון שלנו להעלות את תחנרעה וחבטוחו העצמי של הנשים. יש חוויות משותפות שאין לנו ענין לחלקו על גברים. העובדה שהקהל במופעים שאנחנו מארגנות בולו נשי, תורמת לביטול המאוקות אחרים של הופעה".

● עמיכם פנון

הבנשיתי תחת כנפך...

תקשורת

המירוץ אחרי השם

אחד מסמיחיה הבחות מרגינים של השחלת חלב שנעשתה בבית החולים הדסה בעין כרם הוא ניסיונם הטורדני של כמה עיתונאים לגלות את זהותו של התורם. בראיון ששורך לפני שבוע בטלוויזיה, יצא מנהל בית־חחולים, הפרופסור מגנס, בביקורת וריפה ללא תקדים נגד העיתונות בשל המירוץ הסנסציוני הזה והביע בצורה משמעית לשתי פנים כי יש בו כדי לסכן את נכונתם של תורמים בבות, ושל בני משפחותיהם, להעמיד אברים לרשות הזקוקים, להשחלות.

כפי שנוכח ואם עד להורדת הכתבה לדסוס בכ"ן יפורסם שם התורם — יש לחוסיף שהוא שוב, לכפי שאירע — בקשר להיחלה שמנפחתה נלקח בשעתו חכבד להשחלה בבית־החולים הנ"ל, תמיד ביתו לשמוח בסוד את זהות הזורם. כמעט בכל שרשרת אישור, אם מעמעשים, למצוא את הזרליה החלשה, לא צריך להכניס מילים בדבר הנזק שנגרם למאמץ הרשום של הזשחלת בגלל פרסום שכזה. ראוי שעה אשונה, כמו שאנו יודעים, מוקרב ומסובך בלאו הכי, מן הבחינה הרפואית, הלוכרית והאנושית.

יתר מזה הנשיפת והרוח של תורם, שלפני שהוא פריטש לחישאר אלמתי ו/או שבני משפחתו מבקשים זאת, היא מעשה בלתי נסבל של מגיעה בפרטיות, שבהקשר שלפנינו עצמם, שנועדה להוכיח כי יש ביכולתם להתגבר על כל המכשולים ולהגיע למידע שאותו מבקשים להסתיר מפניהם. מצד אחד לפנינו ביטוי למגמה גוברת של סנסציונליזם ושל התעסקות־יתר חטשנית ומלודרמטית בסיפורים אישיים, שהפכה ובתחה לאחרונה לאופנה מקובלת. אצל כמה וכמה עיתונאים, מצד שני מבחיש המירוץ הזה כי העיתונות שלנו נסחפת יתר ויתר לתחליך שעיקרו הישוך יצרות, שמבחנו נעשים האמצעים למטרה. בשביל עיתונאים רבים, יתר משחשוב המידע שאותו הם מבקשים להשיג, חשוב להוכיח שהם הם אלה שהצליחו להשיגו. לשם כך, במבע הרבים, הכרוך לפרסם תוך ציון שמם, פטנם, ומבלי לחתחשב במחיר, שאותו ממילא, משלם משתתף אחר. בבלמנם הבתוריחי הזה נופים העיתונאים לשכח כי גם מבחינתם יש לכך מחיר — מחיר מסוכן ומצמיח, שבא לידי ביטוי בעוגות הגוברת בלשיחם מצד הציבור שסוחם לחוות אימים ממשי על חופש העיתונות.

● דינה גורן

יבטושנקו: שמועות על התנקשות בגורבאצ'וב

ל השמועות בדבר ניסיון ההתנקשות בחייו של גורבאצ'וב, סיפר לנו יבגני יבטושנקו כשבא לפגוש אותנו במלון „רוסיה", חסמוך ל„כיפר האדומה", בעת שהותנו לאחרונה במוסקבה.

יבטושנקו סיפר זאת כראיה לגודל הסיכון שנוטל על עצמו קברניט ה„גלאסנוסט" וה„פרסטרויקה" (בדק־בית) וכעדות לסיכון שנוטלים על עצמם אף תומכיו הנלהבים, אשר גם הוא נמנה עליהם. בריה"מ נתונה עכשיו, לדבריו, בעיצומה של מהפכה חברתית גדולה שאינה נופלת בחשיבותה ממהפכת אוקטובר. הוא רואה במהלכים לדמוקרטיזאציה של החברה והכלכלה בארצו את הסיכוי הגדול לחברה הסובייטית, אבל כגודל הסיכוי כן גם גודל הסיכון. שכן, רפורמות אלו של גורבאצ'וב נתקלות בהתנגדות נחרצת מצד גורמים מגגנוניים, שאינה נעדרת גם גילויים של חבלה מפורשת. ואין פליאה בכך. שהרי כל אותם „בוסים" מפלגתיים שחשמינו במרוצת עשרות שנות השלטון הריכוזי, הם נפגעי הרפורמות העיקריים: חמאבק בין חדש לישן, פומבי וגלוי לעין כל.

המשוחח יבטושנקו ואריה אהרוני

מהפכה חברתית עוברת על בריה"מ שאינה נופלת בחשיבותה ממהפכת אוקטובר

בלבביות רבה. בערב הראשון לשהותנו בעיר.

יבטושנקו, המתגורר בפרדלקינו, המרוחקת כ־50 ק"מ ממוסקבה, בא לבקרנו, כאנור, במלון „רוסיה" יום לפני שובנו ארצה. במרוצת שיחתנו עמו, שארכה כשעתיים, הערנו לו כי העולם מצפה ממנו לשיר אחד נוסף

שלושה שבועות בברה"מ, שיחות עם אנשי רוח שכנגו את רחל ואריה אהרוני, שאך שבו משם, כי שינויים רציניים מתחוללים בארץ זו

מאת רחל ואריה אהרוני

יבטושנקו עצמו, למשל, בין שאר עיסוקיו הרבים, עורך אף בכתב־העת „אוגיניוק" אנתולוגיה מן השירה הרוסית של ראשית המאה העשרים, שירה שנאסרה לפרסום בבריה"מ עד לעידן ה„גלאסנוסט" בשל אופיה ה„ריאקציוני" ה„אנטי־מהפכני" וכו'. הוא הותקף בשל כך קשות מעל דפי אחד העיתונים שם על־ידי הסופר יורי בונדאריב (מוכר לקורא העברי בזיפורו „דממה"), שטען כי „פלישת שירים של כל אותם אויבי המהפכה אל העיתונות הסובייטית העכשווית משולה לפלישת האויבים אל המולדת הסובייטית בשנת 1941". היינו, הישווה את מעשהו זה של יבטושנקו למעשי הנאצים...

ויכוחים מעין אלה הם עכשיו עניין יומיומי בכלל התקשורת הסובייטים. אחו מאבק איתנים, טוען מחבר „באבי יאר" שאם „יכשל חלילה – יחיה הוא הראשון שיערפו את ראשו".

כראיה נוספת לתחליך הדמוקר־טיזאציה בארצו סיפר יבטושנקו כי הרומן חנודע של ואסילי גרוסמן „חחיים והגורל" (יצא לאור בתרגום עברי לפני כשנה בישראל), עתיד לחתפרסם בקרוב בכתב־עת „אוק־טובר", חסיפר שכתב־יד שלו חובאה לפערב ופורסם שם אחרי שחיה כלוא כ־20 שנה בכספת של רח. ג.ב. נרשב להעדרו הסיפרותית חחשובה ביותר על קורות מלחמת העולם חשניה בברה"מ. ומעבר, בפיקוח „בדגש" ומיוחד, את גורלה חטרגי של „עם גברים" באותה עת. לדבריו, הרחלטה על פרסום חספר כבר נתקבלה במוסדות המוסמכים.

אילוסטרציה נוספת לשינויים המתחוללים שם חייתה אף בדבריו של אהרון ורגליס, עורך „סובייטיש היימלאנד", אשר סיפר לנו כי באחד הגיליונות הקרובים של כתב־העת חייד, יפורסם שירו של חג ביאליק „על חשחיטה" בתרגומו חייד, כמובן.

וכן עתיד להתפרסם שם בקרוב תרגום שיריהם של טשרניחובסקי, פרוג ושאר משוררים עבריים מדור התחייה, שעד כה נחשבו בחינת פסול־טרף. בשל אופיים הלאומי.

יבטושנקו מותח ביקורת על עמיתיו, אנשי ספרות ואמנות, אלה שבארצו ואלה שערכו גלות. המסרבים ליטול חלק אקטיבי בבדק־חבית הזהכרחי: „יש אנשים", טוען הוא, „שלמראה הלכלוך בביתם, מעדיפים לחחליף את הבית, ויש כאלה הבוחרים לשבת על ערימות של אשפה ולקונן על ריבוי הזוחמה במקום ליטול מטאטא ביד ולטאטא את הלכלוך". דבריו האחרונים היו מכוונים בין חשאר לאשתו לשעבר, המשוררת המחוננת בלה אחמאדו־לינה, ולבעלה הצייר בוריס מַסְרֶר, שדעתם על מחלכי ה„גלאסנוסט" וה„פרסטרויקה" פסימית בעיקרה, והם רואים ביבטושנקו ובוזניסנסקי, ובשאר תומכי המחפך, – „משוררים אופיציאליים" – „משוררים מטעם". בביקורנו זה במוסקבה, ארחונו בביתם אחמאדולינה ומסרר,

יבטושנקו עורך אנטולוגייה מן השירה הרוסית שנאסרה עד כה לפרסום ומואשם באוייב המהפכה. ראשו יוערך ראשון — אם זו תיכשל

בדבר זכותם של יהודי בריה"מ ללמוד את לשון אבותיהם, עברית. בגלוי וללא מורא.

פרט מעניין: הן אחמאדולינה והן יבטושנקו ביקשו מאתנו לפעול למען הזמנתם המהירה לישראל.

הרומן „החיים והגורל" לואסילי גרוסמן שהוברח למערב עומד להתפרסם ב„אוקטובר". „על השחיטה" לביאליק ושיריהם של טשרניחובסקי ומשוררים אחרים יראו אור ב„סובייטיש היימלאנד"

המשוחרר בלה אחמאדולינה אחרוני

טלטלה בצפון

עם יוסי פלד, אלוף פיקוד הצפון

ביום רביעי הקרוב יעמוד האלוף יוסי פלד מול אגדרטת הזיכרון בדכאו ויניח זר בשם צה"ל. ילד שואה, חוזר לגרמניה כאלוף בצבא היהודי. שנה וחצי בפיקוד הצפון הספיקו לפלד לטלטל את המערכת טלטלה של ממש. סיפורו של אלוף

מאת אבי בניהו

צילם בועז לניר

באביב 1986 סיימה חטיבת גולני את תקופת האימונים שלה והתכננה לעצירת לוחמים גדולה באמפיתיאטרון בקיסריה. ראשי הצבא ביבדו בנוכחותם את העצרת של חטיבת החיר הצפונית, שבדרמה רשמה פרק מפואר בהיסטוריה של הגנת יישובי הצפון.

בשורה הראשונה ישב גם האלוף יוסי פלד. אלוף פיקוד הצפון מזה שבוע ימים. לאחר הרמטכ"ל, הוזמן פלד אל הבמה לברך את החיילים. מאות חיילי „גולני" מריעים קראו כנגדו קריאות לא מחמיאות, אחר כך עברו לקריאות קצובות „אורי אור" „אורי אור" כאות הערכה לאלוף הפיקוד הקודם, אורי אור. חיילי גולני, כמו יתר חיילי פיקוד הצפון, חשבו מאוד מהאלוף החדש. השמועה שהוא מתבוון להנהיג בפיקוד משמעת קשוחה של ממש הפחידה את החיילים. ושנה לאחר אותו אירוע מעריצים מפקדי וחיילי חטיבת החי"ר הצפונית את אלוף הפיקוד שלהם. הנורמות שהוחדרו לרחבי הפיקוד הוכחו כהוגנות והגיוניות.

משמעת מעל לכל

בעיתונות תפסה את אלוף הפיקוד החדש בסוף 1986 ב„פרשת כומתת הצנחן". אביו של סגל צנחנים, שגירון ל־21 יומי מחבורש, פנה לחברי כנסת ולכללי התקשורת נגד אלוף הפיקוד החדש. תוך כמה ימים הוחלו המאמרים והידיעות נגד מה שכונה „היתפסות לעקשנות". הרמטכ"ל לשעבר לא נתן ביטוי מלא לאלוף הפיקוד שלו, אולם יוסי פלד התעקש. במשך שנה שלמה הטיל על הקצינים והחיילים משמעת. פרק ראשון באותה טלטלה שכולם מדברים בה חייב להיות המשמעת. פלד ניסה להסביר לקצינים כי חייל שלא יחבוש כומתה ב„אגוז" חיפה, גם לא יחבוש קסדה בסיני באזור הביטחון בלבנון, לצערו. הצליח גם להוכיח להם זאת. לאחר שנה של הסברים, ואולי הקרנה על כלל הצבא, בא רמטכ"ל חדש שאחר הנושאים בהם טיפל עם כניסתו לתפקיד היה המשמעת.

בכנס ראשון של רא"ל שומרון עם קציני פיקוד הצפון הבחין האלוף פלד בקצין בכיר, סגן־אלוף, שהגיע לכנס בהופעה מרושלת. בו במקום הורה הקצין. לאחר חודשים אחדים בהם אשתו של הקצין פנתה לעיתונאים וגם לגציב קבילות החיילים, החליט הרמטכ"ל להחזיר את הקצין לשירות. במקביל, החליט יוסי פלד שהסגן־אלוף לא יחזור לפיקוד הצפון, מפני שלא עמד בנורמות שנקבעו לפיקוד.

נושא הכומתה חלף מן העולם, אבל המשמעת עדיין בועטת כאש בעצמות הצבא. רז"ח מבקר המריבה וחשף מספר מקרים בהם קיפחו חיילים את חייהם בשל אי־ביצוע של הוראות ואי־אכיפת המשמעת. אלוף פיקוד הצפון הולך בעניין זה עד הסוף. פיקוד הצפון השלים עם „חיית השריון", יוסי פלד, וגם ראה את התוצאות.

המעשימה — הגנת יישובי הצפון

בן 46, ילד שואה, אלוף בצה"ל. אחריות עצומה בכבול הצפון. מיליון איש, מחציתם לא־יהודים, בתחום אחריותה. התמודדות יום־יומית בטרור, הגנת יישובי הצפון ותאיום העיקרי — הצבא הסורי ברמת הגולן. הרבה דברים חשובים נעשו בתחומים אלה בשנה ומשהו של פלד בצפון, לאחר תקופה ארוכה מתישה וקטלנית של צה"ל בבוץ הלבנוני מבין הזום כל חייל צה"ל את משימתו באזור הביטחון או במוצבים שלאורך גדר הגבול הבינלאומי. על פי פקודת של אלוף הפיקוד נחלתה בכל חודר, בכל מוצב ובכל אולם של יחידת מבצעים כרוזה שבה נאמר: „המשימה — הגנת „ישובי הצפון", כך קל יותר להתמודד עם חייל ששואל את מפקדו „לעזאזל מה אני עושה כאן?" פשוט. צריך להפנות את ראשו של החייל לאחור, אל הארורות המבצבצים של מגרה וברעם וזה עושה את הכל.

יוסי פלד מצא את פיקוד הצפון ממוקד. במחשבה ובהקצאת משאבים להתמודדות עם הגיחה הלבנונית. אך הוא העריך כי הטרור אינו מהווה סכנה קיומית לטריטון ישראל וכי יש להיערך מול האיום הסורי, החזיר את האיזון הנכון בהתייחסות לשתי הגזרות.

שבועות מספר לאחר שנכנס לתפקיד תפס פלד, שלא מדעתו, את כותרות העיתונים. רבים שאמר בפגישה עם מתנגדים בצפון פורשו לא נכון בתקשורת, שזעקה „האלוף פלד אומר כי מלחמה עם סוריה היא כלתי נמנעת". ח"כ יוסי שריד מיהר להצהיר כי על שר הביטחון להדיח את האלוף „מוחרחר המלחמה". עיתונאי אחר, שנכח במקרה באותה פגישה ואף הקליט את הדברים, הוכיח כי האלוף פלד לא „חרחר מלחמה". בפיקוד הצפון אומרים כי „פלד טוען שסוריה אינה מאמנת צבא כה גדול על מנת לבצע מבצעים. הוא מרבה לחשוב ומבצע מעקב ובדיקה של האויב לעומק מולו בפיקוד הצפון והגדגה הערכת מצב תקופתית. גם אם מסקנותיה קובעות שאין סכנת מלחמה בפתח, הרי שאין משמעותה חפיפת כוונות דעיגות מול האויב הסורי".

האלוף יוסי פלד החזיר את פיקוד הצפון לגוחל עבודה צבאי. ביטל את מיזור הסמכויות שהונהג בפיקוד בשנים עברו. ותור לשליטה מרכזית. כל אימון גדודי, או מבצע של צה"ל בגבול הצפון או באיזור הביטחון, עובר אישור אישי שלו. הוא מרבה לקיים תחקירים ברמות השונות. בשבת, לפני מספר חודשים, הופתעו חיילי סיירת גולני לשמוע, מעברו השני של הטלפון, את אלוף הפיקוד שלהם שביקש לברך אותם על הצלחת פעולה מבצעית בלבנון. האלוף פלד רגיש מאוד לחיי אדם. תרגיל בו נפצע חייל מופסק ברבמקום. עד להפקת לקחים ואיתור סיבת הפציעה. פלד הנהיג משמעת ברזל בכל הקשור במלחמה בתאונות הדרכים. חיילים שנתפסים בנהיגה כמהירות מופרזת נשלחים לחודש ימים לעבודות ביצורים בגבול הלבנון. כך היה גם עם הנהג האישי שלו כשנתפס, קצינים, בכירים כוטרים, נשטפים וגענשים על עבירות תנועה. רכבים מוחרמים לתקופות ארוכות. כך הצליח אלוף פיקוד הצפון להוריד את מספר תאונות הדרכים מ־130 אשתקד ל־63 השנה.

הקצונה הבכירה של פיקוד הצפון, מפקדי העוצבות והחטיבות וקציני המטה עובדים בראש אחד עם האלוף פלד. כל קצין בכיר שמשובץ עתה בפיקוד הצפון יודע לאן הוא מגיע ולפי אילו נורמות עליו למעול. תת־אלוף שהוסיע לדיון מפקדים בכפתורים לא רכוסים בחולצתו קיבל פתקו: „אתה לא משתוף פעולה". אם יצליח דן שומרון לחקות את הנורמות שהונהגו בפיקוד הצפון, יעשה בכך חלק גדול מאותה „טלטלה".

החייל היחיד בעולם שהשמיד טנק T־72

בשנת 1960 הוא הגיע מקיבוץ נגבה לצה"ל. את כל שירותו הצבאי כלתם וכמפקד עבר בחיל השריון. במלחמת ששת הימים לחם כמפקד פלוגה בחטיבה שבע בסיני, במלחמת ההתשה היה מפקד גדוד טנקים בסיני, ובמלחמת יום הכיפורים מצא את עצמו כמפקד חטיבת טנקים שנלחמה בחזית רמת הגולן בעוצבתו של האלוף מוסה פלד. יוסי פלד מעריך ומוקיר מאוד את מורו ורבו מוסה פלד. שניהם אנשי שריון מקצועיים. בצוות חשיבה פיקודי שהוקם באחרונה, שילב יוסי פלד לצד האלופים (במיל.) אברהם רותם ואהרון יריב גם את מוסה פלד כיום מנכ"ל רפא"ל.

מלחמת לבנון מצאה את תת־אלוף יוסי פלד בתפקיד מדריך לשליטה מרכזית. כל אימון גדודי, או מבצע של צה"ל בגבול הצפון או באיזור הביטחון, עובר אישור אישי שלו. הוא מרבה לקיים תחקירים ברמות השונות. בשבת, לפני מספר חודשים, הופתעו חיילי סיירת גולני לשמוע, מעברו השני של הטלפון, את אלוף הפיקוד שלהם שביקש לברך אותם על הצלחת פעולה מבצעית בלבנון. האלוף פלד רגיש מאוד לחיי אדם. תרגיל בו נפצע חייל מופסק ברבמקום. עד להפקת לקחים ואיתור סיבת הפציעה. פלד הנהיג משמעת ברזל בכל הקשור במלחמה בתאונות הדרכים. חיילים שנתפסים בנהיגה כמהירות מופרזת נשלחים לחודש ימים לעבודות ביצורים בגבול הלבנון. כך היה גם עם הנהג האישי שלו. כשנתפס, קצינים, בכירים כוטרים, נשטפים וגענשים על עבירות תנועה. רכבים מוחרמים לתקופות ארוכות. כך הצליח אלוף פיקוד הצפון להוריד את מספר תאונות הדרכים מ־130 אשתקד ל־63 השנה.

הקצונה הבכירה של פיקוד הצפון, מפקדי העוצבות והחטיבות וקציני המטה עובדים בראש אחד עם האלוף פלד. כל קצין בכיר שמשובץ עתה בפיקוד הצפון יודע לאן הוא מגיע ולפי אילו נורמות עליו למעול. תת־אלוף שהוסיע לדיון מפקדים בכפתורים לא רכוסים בחולצתו קיבל פתקו: „אתה לא משתוף פעולה". אם יצליח

השריד של הצפון

[illegible]

ג'פקה מנדלביץ חוזר אל גיא ההריגה

מאחורי ארשת הקשיחות והמנהיגות הצבאית שמפגין יוסי פלד מסתתר למעשה אדם אנושי הרגשן עם לב של תינוק. יוסי פלד, ילד נצוגל שואה, לא יכול לשמוע תינוק בוכה. הוא מעולם לא חיכה את ילדיו. זיכרונות האימה חקוקים בו.

הוא נולד בבלגיה. ב־1941 נקלע עם שתי אחיותיו הגדולות, ועם אביו ואמו, למלחמת העולם השנייה. כשחיה בן חצי שנה נשלחו חוריו למחנה הריכוז אושוויץ. שם נספה אביו בידיי הנאצים. ג'פקה מנדלביץ – הוא יוסי פלד, תינוק בן חצי שנה, נמסר לאימוץ למשפחה נוצרית באנטוורפן, שבביתה גדל והתחנך כילד נוצרי עד גיל 6. יוסי פלד זוכר היטב כיצד חיפשו אותם הגרמנים בבית. הוא זוכר את הדחוד צעדי הגסטפו ואת חמרתם בו הוביאו אותו ואת אחיותיו.

בתום המלחמה, שבה אימו של יוסי ולקחה את ילדיה מהאימוץ. מצבה הנפשי הקשה לאחר מאורעות המלחמה לא איפשר לה לגדל את ילדיה. ג'פקה מנדלביץ נשלח לבית הילדים של הקהילייה היהודית באנטוורפן. בו שהה במשך כשנה. שם גם נפגש בפעם הראשונה עם חדות היהודית.

בסוף 1948, בגיל 7, עלה ג'פקה מנדלביץ לארץ ישראל. דודו, אחי אמו, קלט אותו בנמל חיפה והעביר אותו דרך „עליית הנוער" לחברת הילדים בקיבוץ נגבה. בקיבוץ עבר פלד תקופה ארוכה של חסונבלות ונעורים. את תקופת ההתנתנות ב„שומר הצעיר" הוא זוכר ומזכיר עד היום: „כל מה שיש לי קיבלתי מקיבוץ נגבה" הוא נוהג לומר.

יוסי פלד אינו מרבה לשוחח על תקופת השואה ועל חסיפור האישי שלו. פעמיים הרג מכך: בפעם הראשונה בשיחה שקיים עם חניכי המכללה לביטחון לאומי ב־בית התפוצות. בערב יום הזיכרון לשואה, ובפעם השנייה לפני מספר חודשים, בכתבת טלוויזיה מרגשת שהוכין עליו איתן אורן.

לאחר המלחמה נתמנה יוסי פלד לתפקיד ראש מחלקת ההדרכה בצה"ל וחבר בפורום המטה הכללי. בתפקיד זה עשה כשלוש שנים, בסופו בא לעיתונות והצהיר: „מפקדים בכירים בצה"ל גדלים כמו כל"ים", הוא גרס שיציינים ותיקנים. את מה שאמר ענואל וולד בהרבה מאות עמודים, בשפה בוטה. תיאר פלד במשפט אחד. בצה"ל לא אהבו את המשפט הזה. יוסי פלד חושב שחשוב היה לומר אותו.

מתחילה 1986, במשך שישה חודשים. המתין האלוף יוסי פלד עד שנכנס לתפקידו כאלוף פיקוד הצפון. הוא ראש לשכתו המסור רב־סרן גלעד. ישבו בחדר קטן במשרד ראש הממשלה בקריה בתל־אביב והכינו תכניות עבודה. על התפקיד הזה של אלוף פיקוד הצפון, בו מרוכז מיטב הצבא, התנהל קרב איתנים שלא הגיע אל התקשורת. הבטחת שר הביטחון למנות את פלד לתפקיד עוכבה בשל לחצים שונים אולם בסופם, ביוני 1986, הוא החליף את האלוף אורי אור בפיקוד הצפון.

יוסי פלד קשור לצפון ולאתריו ואוהב את נופיו. את רעייתו רותי. אותה הכיר בעת שהיה מפקד פלוגה והיא פקידה בלשכת הרמטכ"ל. ואת שני ילדיו גבעון בן ה־20 (קצין בצה"ל) ואור בן ה־11, העביר אל הצפון. המשפחה נקלטה בקיבוץ שבגליל. כמעט מידי שבת הוא לוקח את ילדיו ומשלב סיור עבודה עם טיול בנופי הגליל העליון ורמת הגולן.

העיסוק השוטף בביטחון ושיגרת החיים המטורפת הזו בגבול הצפון כמעט אינם מתירים לו זמן פנוי. כשיש לו כזה הוא קורא בעיקר ספרות מקצועית־צבאית. באחרונה טיים ספר על „המהפכה האיסלאמית". יש שם נושאו ללמוד על „החיובאללה" — אויב עיקרי בלבנון. פלד אוהב את שירי ארץ־ישראל, יהודם גאון הוא הזמר שלו, ועם „הגבעתרוך" הוא תופס רגע של נחת.

כני שאמאין אמונה רבה בנוער הישראלי. מקפיד יוסי פלד לבקר בבתי־ספר ולשוחח עם בני הנוער. מדי שבועיים הוא עורך סיורים ושיחות ביישובי פיתוח וקיבוצים בצפון, במטה הכללי של צה"ל וזכה האלוף פלד למעמד טוב. שם, סביב השולחן, האלופים נמודים על־פי הישנים וקבלות, למלד יש בהחלט מה להציג.

יש לו כמה חברים טובים, ביניהם הרמטכ"ל הנוכחי שומרון, האלוף עמרם מצנע ומפקד חיל האוויר עמוס לפידות, וכך גם יאנוש ואיש העסקים דוד קוליץ, מנכ"ל חברת „אלול". חברות מיוחדת יש לפלד עם שגריר בלגיה בישראל בוב לאניק. פלד, מזכור, נולד וגדל באנטוורפן.

לקראת הסיבוב הבא במירוץ לרמטכ"לות לא מרבים להוביר את שמו של יוסי פלד כמועמד. צמוח שם בצמרת. פיקודיו בפיקוד הצפון וחברי בצמרת צה"ל אומרים כי לא ניתן יהיה להתעלם מיוסי פלד בעוד פחות מארבע שנים. הוא אמר לי פעם שבראי לי לרשום בפנקס קטן שהוא. יוסי פלד, לא יסיים את תפקידו בפיקוד הצפון לפני שיהבו בו ארבע שנים מלאות. כך הוא מאמין שצריך לנהוג.

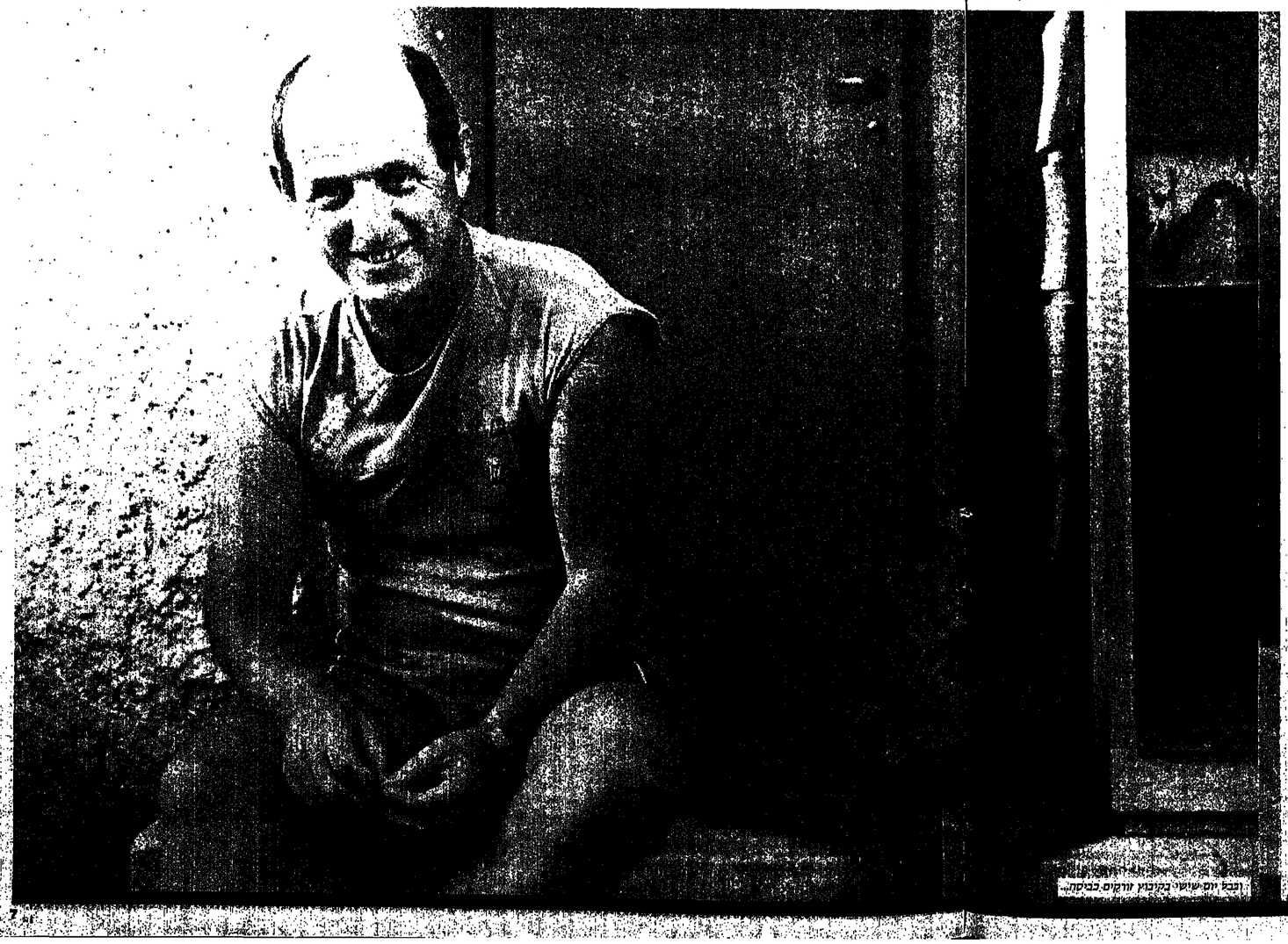

ובכל יום שישי בקיבוץ זורקים כביקה...

סוגרים עיתון

„אל ג'מהיר. עיתון שהוא הצגה של איש אחד, נסגר לפני שבועיים בדרך לגיליון העשירי. ברחוב אומיים ושמונה. שהיה קל לדפוק אותו ביי לעשות הרבה רעש. עובדת. הסיפור באמת לא מעורר גלים מיוחדים. ליגה אחרת מ־חדשות־ או לחבייל. אל אדר' של שנות השישים. מכיר איגור הפופיים והעיתונאים הערביים שנמצא בפריאז. מרים טלפון סולידריות. ומהסביבה הקרובה מגיעות תרומות אחדה בהדרגה. כדי שיהיה לעפיף סאלם עם מה ללכת לבג"ץ. העיתונות העברית מתייחסת לעניין בצמצום של עמודים סנימים והעיתונות הערבית מצליחה לצעוד בזהירות בין הטיפות. מגנה את הסבירה. את העיקרון. לא נמחסת לבבי מוגזם על „אל ג'מהיר". ניואנסים של תחרות מקומית שנלחצת בין דעת הקהל בבית לדעתו של הממונה על המחוז במשרד הפנים. שוק שמגלגל מסף בבד במירוח הצר שבין הישרדות לייקרה.

נצרת, שלושה־עשר באוגוסט. שעות הצהריים של יום חמישי לם. ברחוב הראשי מסתכלת העיר בעייפות של קיץ על תיירים שמזדרזים לשעה של מקומות קדושים בדרך לארוחות צהריים על הכנרת. בקומה השלישית של „אל סיגארה", חינמון שפיץ את גבולות המקום. ממהרים לסגור עוד גיליון. למטה ברחוב הולכת נצרת לקניות אחרונות לסוף השבוע. באחת. פלוס מינוס. מגיעה תקנה 94 (2) אל עפיף סאלם. מוצאת אותו לא רחוק מהבית. בדרך למנוחת צהריים. שני פקידים של משרד הפנים. שוטר ועוד אחד בלבוש אזרחי מעכבים אותו ברחוב: „חיפשנו אותך פעמיים בבית ובמשרד, איפה אתה?" סאלם עונה שהוא עוד לא ירד למחתרת ושהוא כאן. „יש לנו צו שאנחנו צריכים לתת לך. תקרא ותחתום לנו שקיבלת."

נכון לעכשיו אל־ג'מהיר סגור. עיתון פוליטי היוצא לאור בנצרת, שהמימסד רואה בו שופר של החזית־העממית. הוא משגר אל"ו תקנה 94 (2). עפיף סאלם, העורך, מכחיש. מדבר על חופש הביטוי ואומר, „ניפגש בבג"ץ". עיתונות ערבית, תמונת מצב

מאת ירון זליג

צילם בועז לניר

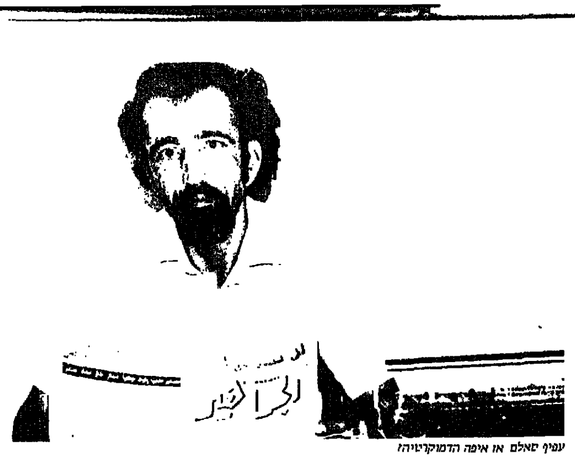

עפיף סאלם אז איפה הדמוקרטיה?

ל ג'מהיר" נולד ב־1985. עיתון שמגויים למטרה פוליטית, ששמו „המהמנים" לא מתיר ספק לאיזה כיוון במפה הפוליטית הוא פולל. בשנה הראשונה שמונה גיליונות בלבד. אחר־כך באה נפילה כלכלית שמחזירה את הדרעון אל תוך המגירה. עפיף סאלם מעסיק את עצמו בעבודות צדדיות ומנסה לארגן את המערכת. כלומר את עצמו, מחדש. מחפש מנויים, או לפחות אנשים שיבטיחו שהם הולכים לקנות את העיתון כל שבוע. בתחילת 1987 הוא חוזר לשוק עם 4000 גיליונות למהדורה. שנים־עשר עמודים במחיר 70 אגורות. סאלם אומר שזה מספיק להוצאת עיתון ועוד לשים משהו בצד כדי לחיות. הדפסה על נייר זול שמאכלס טורים ארוכים של טקסט. פה ושם מובלעות קטנות של תמונה או קריקטורה, ומובלעות עוד יותר קטנות של מודעות. את מרבית החומר כותב סאלם עצמו. מאמרי ניתוח שמתייחסים לנעשה בארגוני השמאל של אש"ף, למהפכה הסוציאליסטית בתימן ולפעילות של ארגוני הפועלים ברצועת עזה. המנעים בין פרס לחוסיין לא מקבלים ממנו מלה טובה. לפעמים גם ערפאת לא. עיתון שלא מופץ בשטחים. מנסה למכור את עצמו למקורבים ובאוניברסיטאות. לפעמים ניתן למצוא אותו בהפגנות. כמות גדולה יחסית של מאמרים שאולים מהעיתונות הפלשתינית. פרייקט בן־ארום אחד שלא אסף מאחריו חסיבות של תומכים.

עפיף סאלם הוא פנים מוכרות בנצרת מאז שנות השישים. מי שצריך אותו יודע איפה אפשר למצוא אותו. אחר מדוע העתיד שגידלה אז המפלגה הקומוניסטית. מסלול טבעי שמתחיל כמזכיר הנוער של המפלגה בנצרת דרך עבודה בביטאון הנוער „אל ראי" ועד למלגה המובטחת שמגיעה בסוף שנות השישים. אוניברסיטת לנינגרד מציעה לו שנה אל אולפן ברוסית ואחריה לימודים לתואר ראשון ושני בעיתונאות וספרות. כשהוא חוזר מחכות לסאלם חמש שנות עבודה בעיתונה של רק"ח „אל איתיאר" אז עריין שבועון. עם הזמן מתחיל הרומן בינו לבין מערכת העיתון להתערער. הרבה פרטים על סיפור הקדיבה אין. משמטים כללים על כך שסאלם נתפש במערכת כ„ילד הרע". כמות גוברת והולכת של ויכוחים אישיים פותחת לו את הדלת החוצה. ב־1983 הוא מבקש מהממונה על המחוז במשרד הפנים ישראל קניג רשיון להוצאת עיתון. הממונה מסרב מבלי לנמק למה. תקנה 94 (2) לא חייבת הסברים לאף אחד. סאלם משנה את הבקשה ורושם בטופס עיתון סטרוחי. העיתון שהוא מוציא מתגלה כאפיזודה חולפת שלא מצליחה להמריא ולהיכנס לשוק. אחר כך הוא שב ומבקש רשיון להוצאת „אל ג'מהיר". הפעם מתקבלת הבקשה. המימסד נותן לו לרוץ קדימה לשנתיים של עליות וירידות. במשך חשנים מאז שהוא בנוף הנצרתי הספיקו להאשים אותו שהוא איש של הפתח, שהוא תומך בחמחמה, ועכשיו טוען המימסד שהוא איש של חכש.

העיתונות הערבית, כאמור, לא משתוללת מצער. לטוקה מעל לראש בצמיחה, נושמת סיפור פריחה כן חמש שנים. עיתונות אחרת ממה שהתרגל הרחוב הערבי לקבל ליד מאז 48. כמות מרשימה של מקומנים וחינמונים שמופיעים בשוק עושים שריר לעיתונות הישנה. עיתונות צעירה שמנה לקחל הרעד שלה ואומרת שיש גם דרך אחרת. שיש מרווח גדול ופתוח בין „אל אנבא" שמומן על־ידי המדינה ונתפש, בהתאם, כסוכן שלה לבין העיתונות המפלגתית, במיוחד זו הקומוניסטית על כל שלוחותיה.

מאבקים על שטח המחיה

ב צעדים קטנים נחשף הרחוב הערבי להיצע גדל והולך של עיתונים, שוק רווי, שמאכלם את „ינוס", „אל ערבי", „פרה", „קיניריל" ואת „אל וחתן" עיתונה של הרשימה המתקדמת. מקומנים וחינמונים מסחריים. עיתונים בעלי קו פוליטי ובלתי תלויים מתחרים זה בזה על השוק, הן מבחינה מסחרית והן מבחינת המסר הפוליטי. הכלכלה הישראלית, שמגלה את כח הקניה ברחוב הערבי, לוטשת עין לשטחי פרסום חדשים, מזרימה אליהם כסף כבר. מחוור של הן וקח, שמאפשר ליומנים בעלי חלום להוציא עיתון שיחיה גם פרנסה. לנסות ולעשות את זה. בפעם הראשונה מאבד עיתונה של מקל „אל איתיאר" את המונופול אחוז פיתח במשך למעלה מארבעים שנה. עם תפוצה של כ־7000 עותקים ומגגנון מגוחה שקשור חזק־חזק למשפחה חלוחמת, של המפלגה, מרגא „אל איתיאר" את עצמו בחתירות על מקומו ברוכז העיתונים המקומי. גם אלו שוקרים ומכבדים את מה שסימל עבורם העיתון בעבר שנים, מעיפים כעת מבט לצדדים לראות ולחפש מה כתבים העיתונים האחרים ובמיוחד „אל סיגארה", חינמון שיוצא לאור בנצרת ומפיץ עצמו מזה חמש שנים בכל האזורים בהם גרים עיתונים ערבים, לרבות השטחים. העיתון שמגריר את עצמו בסמסרי ובלתי תלוי מקצה את מרבית החומר המערכתי שלו לחיי היומיום של האוכלוסיה הערבית החיה בישראל. בשקמה הרשימה המתקדמת לשלום הקצה כה „אל סיגארה" שטח רב ובכך משך אליו ביקורת חריפה מצד עורכי „אל איתיאר". מאוחר יותר הקצה העיתון שטחים לא מבוטלים גם ל„יחד" המערך והמפר"ל. עורכי „אל סיגארה", לוטפי משעון ועטאללה מצגור מציינים כי מעבר לשאלות הנדולות על עתיד העם הפלשתיני שחי בישראל, ועד לפתרון אותן בעיות. יש מקום נרחב גם לטיפול לא פחות חשוב בבעיות מקומיות יומיומיות. מאבק לבריכת שחייה או יריד מקומי הן מטרה חשובה לא פחות. כך גם המאבק לשיפור הבבישים שחותכים את ריכוזי היישובים בהם מתגוררת האוכלוסיה הערבית.

„נכבדי", כותב לו הממונה על מחוז עמים קלעג'י, „הריני להודיעך כי בתוקף סמכותי לפי תקנה 94 (2) לתקנות ההגנה (שעת חירום) 1945, ולאחר ששיקלתי את החומר שהובא בפני ונתתי את דעתי להסברך בפגישה שהתקיימה במשרדי ביום 22.7 הוחלטתי לבטל את הרשיון שניתן לעיתון „אל ג'מהיר". ביטול הרשיון ייכנס לתוקף תוך שבעה ימים מיום קבלת מכתבי זה."

שלושה שבועות קודם לכן הזמין קלעג'י, מחליפו בתפקיד של ישראל קניג, את עפיף סאלם למשרדו. במהלך השיחה ציין הממונה על המחוז כי מהמידע שהובא לידיעתו ושמונה לפניו עולה כי „אל ג'מהיר" מהווה שופר לחזית העממית לשחרור פלשתין של ג'ורג' חבש. סאלם ענה שהוא כותב את דעותיו שמשקפות את הקו המרכסיסטי־לניניסטי. אומר שזה לא סוד שהוא קומוניסט מאז שנות השישים, ואת זה צריך לדעת גם זה שממר את המידע לממונה על המחוז. „חזכרתי לו שאני שולח את כל החומר לצנזורה שמביאה יותר ממני בביטחון המדינה, ושעד היום לא נופה כי אף פעם אחת. אמרתי לו שאלו הדעות שלי ואם הכוונה היא להתחשבן איתי על דעותי. אז איפה הדמוקרטיה האשמתי אותו שהוא רומס את חופש הדבור שלי. הוא ענה לי שאין לו כל כוונה להתייחס לדעותי הוסיף שהמידע שלו מצביע על כך שאני מקבל מימון מחחזית העממית. אמרתי שזה שקר ושלמידע הזה אין כל בסיס. הצעתי לו לבדוק את עצמו עוד פעם, וכבה סיכמנו. שלושה שבועות אחרי כן קיבלתי את הצו."

נצרת־לנינגרד־נצרת

„אל ג'מהיר" נולד ב־1985. עיתון שמגויים למטרה פוליטית, ששמו „המהמנים" לא מתיר ספק לאיזה כיוון במפה הפוליטית הוא פולל. בשנה הראשונה שמונה גיליונות בלבד. אחר־כך באה נפילה כלכלית שמחזירה את הדרעון אל תוך המגירה. עפיף סאלם מעסיק את עצמו בעבודות צדדיות ומנסה לארגן את המערכת. כלומר את עצמו, מחדש. מחפש מנויים, או לפחות אנשים שיבטיחו שהם הולכים לקנות את העיתון כל שבוע. בתחילת 1987 הוא חוזר לשוק עם 4000 גיליונות למהדורה. שנים־עשר עמודים במחיר 70 אגורות. סאלם אומר שזה מספיק להוצאת עיתון ועוד לשים משהו בצד כדי לחיות. הדפסה על נייר זול שמאכלס טורים ארוכים של טקסט. פה ושם מובלעות קטנות של תמונה או קריקטורה, ומובלעות עוד יותר קטנות של מודעות. את מרבית החומר כותב סאלם עצמו. מאמרי ניתוח שמתייחסים לנעשה בארגוני השמאל של אש"ף, למהפכה הסוציאליסטית בתימן ולפעילות של ארגוני הפועלים ברצועת עזה. המנעים בין פרס לחוסיין לא מקבלים ממנו מלה טובה. לפעמים גם ערפאת לא. עיתון שלא מופץ בשטחים. מנסה למכור את עצמו למקורבים ובאוניברסיטאות. לפעמים ניתן למצוא אותו בהפגנות. כמות גדולה יחסית של מאמרים שאולים מהעיתונות הפלשתינית. פרייקט בן־ארום אחד שלא אסף מאחריו חסיבות של תומכים.

עפיף סאלם הוא פנים מוכרות בנצרת מאז שנות השישים. מי שצריך אותו יודע איפה אפשר למצוא אותו. אחר מדוע העתיד שגידלה אז המפלגה הקומוניסטית. מסלול טבעי שמתחיל כמזכיר הנוער של המפלגה בנצרת דרך עבודה בביטאון הנוער „אל ראי" ועד למלגה המובטחת שמגיעה בסוף שנות השישים. אוניברסיטת לנינגרד מציעה לו שנה אל אולפן ברוסית ואחריה לימודים לתואר ראשון ושני בעיתונאות וספרות. כשהוא חוזר מחכות לסאלם חמש שנות עבודה בעיתונה של רק"ח „אל איתיאר" אז עריין שבועון. עם הזמן מתחיל הרומן בינו לבין מערכת העיתון להתערער. הרבה פרטים על סיפור הקדיבה אין. משמטים כללים על כך שסאלם נתפש במערכת כ„ילד הרע". כמות גוברת והולכת של ויכוחים אישיים פותחת לו את הדלת החוצה. ב־1983 הוא מבקש מהממונה על המחוז במשרד הפנים ישראל קניג רשיון להוצאת עיתון. הממונה מסרב מבלי לנמק למה. תקנה 94 (2) לא חייבת הסברים לאף אחד. סאלם משנה את הבקשה ורושם בטופס עיתון סטרוחי. העיתון שהוא מוציא מתגלה כאפיזודה חולפת שלא מצליחה להמריא ולהיכנס לשוק. אחר כך הוא שב ומבקש רשיון להוצאת „אל ג'מהיר". הפעם מתקבלת הבקשה. המימסד נותן לו לרוץ קדימה לשנתיים של עליות וירידות. במשך חשנים מאז שהוא בנוף הנצרתי הספיקו להאשים אותו שהוא איש של הפתח, שהוא תומך בחמחמה, ועכשיו טוען המימסד שהוא איש של חכש.

העיתונות הערבית, כאמור, לא משתוללת מצער. לטוקה מעל לראש בצמיחה, נושמת סיפור פריחה כן חמש שנים. עיתונות אחרת ממה שהתרגל הרחוב הערבי לקבל ליד מאז 48. כמות מרשימה של מקומנים וחינמונים שמופיעים בשוק עושים שריר לעיתונות הישנה. עיתונות צעירה שמנה לקחל הרעד שלה ואומרת שיש גם דרך אחרת. שיש מרווח גדול ופתוח בין „אל אנבא" שמומן על־ידי המדינה ונתפש, בהתאם, כסוכן שלה לבין העיתונות המפלגתית, במיוחד זו הקומוניסטית על כל שלוחותיה.

מאבקים על שטח המחיה

ב צעדים קטנים נחשף הרחוב הערבי להיצע גדל והולך של עיתונים, שוק רווי, שמאכלם את „ינוס", „אל ערבי", „פרה", „קיניריל" ואת „אל וחתן" עיתונה של הרשימה המתקדמת. מקומנים וחינמונים מסחריים. עיתונים בעלי קו פוליטי ובלתי תלויים מתחרים זה בזה על השוק, הן מבחינה מסחרית והן מבחינת המסר הפוליטי. הכלכלה הישראלית, שמגלה את כח הקניה ברחוב הערבי, לוטשת עין לשטחי פרסום חדשים, מזרימה אליהם כסף כבר. מחוור של הן וקח, שמאפשר ליומנים בעלי חלום להוציא עיתון שיחיה גם פרנסה. לנסות ולעשות את זה. בפעם הראשונה מאבד עיתונה של מקל „אל איתיאר" את המונופול אחוז פיתח במשך למעלה מארבעים שנה. עם תפוצה של כ־7000 עותקים ומגגנון מגוחה שקשור חזק־חזק למשפחה חלוחמת, של המפלגה, מרגא „אל איתיאר" את עצמו בחתירות על מקומו ברוכז העיתונים המקומי. גם אלו שוקרים ומכבדים את מה שסימל עבורם העיתון בעבר שנים, מעיפים כעת מבט לצדדים לראות ולחפש מה כתבים העיתונים האחרים ובמיוחד „אל סיגארה", חינמון שיוצא לאור בנצרת ומפיץ עצמו מזה חמש שנים בכל האזורים בהם גרים עיתונים ערבים, לרבות השטחים. העיתון שמגריר את עצמו בסמסרי ובלתי תלוי מקצה את מרבית החומר המערכתי שלו לחיי היומיום של האוכלוסיה הערבית החיה בישראל. בשקמה הרשימה המתקדמת לשלום הקצה כה „אל סיגארה" שטח רב ובכך משך אליו ביקורת חריפה מצד עורכי „אל איתיאר". מאוחר יותר הקצה העיתון שטחים לא מבוטלים גם ל„יחד" המערך והמפר"ל. עורכי „אל סיגארה", לוטפי משעון ועטאללה מצגור מציינים כי מעבר לשאלות הנדולות על עתיד העם הפלשתיני שחי בישראל, ועד לפתרון אותן בעיות. יש מקום נרחב גם לטיפול לא פחות חשוב בבעיות מקומיות יומיומיות. מאבק לבריכת שחייה או יריד מקומי הן מטרה חשובה לא פחות. כך גם המאבק לשיפור הבבישים שחותכים את ריכוזי היישובים בהם מתגוררת האוכלוסיה הערבית.

קווים אדומים

ד"ר אלי רכס, חוקר במכון דיין המתמחה בבעיות החברה והפוליטיקה הערבית בישראל: „לחסיק שחיתה פה מלאכת מרכבה משובכת זה לתת לנערכת קרדיט גדול מדי. להערכתי אחי יזמה מקומית. אולי אחד הביטויים הראשונים למיניותו של הממונה החדש על המחוז. צעד שבא לשקף נחישות מצד משרד הפנים וגורמים אחרים לנקיטת צעדים נגד כל הקבוצות שעותנות ביטוי להשקפות מסוג חחזית. אל ג'מהיר אולי לא היה איום אבל המרחק מכאן ועד חתרת דרכו הוא גדול. צריך להבין שיש קוד מסוים מאוד לקו שנתקיות העיתונות הערבית בישראל. הבדנשים של הקוד משתנים מזמן לזמן אבל הבסיס נשאר. אף אחד לא החליט על חקור הזה, הוא לא כתוב ולא מופע ברשומות. פשוט מקובל שיש קו אדום שאותו לא חוצים. למשל. העיתונות חזו לא תיכנס לסוגיות כמו חטרור. בעיה נוספת חלא שאלת חייצוגיות של אש"ף לגבי ערבי ישראל־אז נקיטת עמדה לגבי שיטות המאבק של הארגון. החיגיון חרי אומר שאם אש"ף הוא הנציג חלגטימי של העם חפלסתיני, ואם הערבים בישראל חם חלק בלתי נפרד מהעם חפלסתיני, חרי שאש"ף הוא נציג העם הפלשתיני שחי כאן. אז החיגיון אולי, אבל עמדת כזו לא המצאה בשום עיתון, כי היא חורגת מחקוד. העיתונות הערבית מוצאת מסמיק נושאים אחרים שמבחינתה חם לא פחות חשובים לכיסוי. אם סגרו את אל־ג'מהיר אני מניח שמנקודת מבטו של מי שסגר הוא חצה את חקווים. אז לא עניין אישי של חעיתון חזה. כל עיתון שיגסח לחצות את חקווים ואדומים ייוקל באותם צעדים.

„חרשום שלי הוא ש„אל ג'מהיר" חלך פשוט צעד אחד יותר משאר חעיתונים בערבית. שבשנים ואחרונות חוסיסום דיום. זו עיתונות רב־גונית שאינה משקפת דעה מסוימת ומשמשת במת לריון חוך שמירה, כמובן, על מחיובות כללית לעניין חפלסתיני. יש שם מחיובות לעתידים של ערביי ישראל. בצד ביטוי לאינטרסים חמקומיים וחידיעות חמקומיות בכל אזור בו מופע חעיתון חמסוים.

„באופן כללי ניתן לאמר שבשנים ואחרונות יש טלטלה של כל דפוסי חחתנהגות חמסורתית בעיתונות הערבית. יש שיטור ברמת חטכנית, יש מטפר גדול של מדורים שונים שמכוונים לקחל יותר ספציפי ולחנאים בו חוא חי. חעובדה שיש על חמפח עיתונות מקומית, פרו יזמה מקומית ולא רק ביטאונים חממומנים על־ידי מפלגות מוסאות את שלב חמעבר בו נתונה ואחברת הערבית בישראל.

„אנחנו רוצים להיות עיתון שכל ערבי נולד בו, ואחתחן בו ונפטר בו. ממש כמו חסיסמא של חג'וארש כרנגיקל..." אומר לוטפי משעון. „אנחנו עיתון מסחרי שלא קשור לשום מפלגה. עיתון ישראלי שלוחם בשביל האוכלוסיה שהוא מייצג."

את עיקר חחיצים מפנה „אל סיגארה" לעבר המפלגה הקומוניסטית ובמיוחד לכיוון „אל איתיאר", אותו הוא מגדיר כביטאון מפלגתי שמרבה להתייחס לעולם הקומוניסטי מחוץ לישראל, וממעט להתעסק בבעיותיה הלוחצות של האוכלוסיה הערבית בארץ. הוויכוחים בין שני העיתונים חורגים מוויכוח ביטורי עלייני וגולשים לגיגוחים אישיים בין משעון לבין עורך „אל איתיאר" אמיל חביבי.

לצד חתחרות בין שני העיתונים. משמיך שוק המקומונים לשגשג. עיתונים נפתחים וסגרים. מלחמת קיום שחשאיך בסוקו של דבר שניים־שלושה עיתונים גדולים שהצליחו להרביק את שנות השמונים. ריצה עם מרפקים לכיוון העתיד, שמשאירה את „אל ג'מהיר" לבר מול משרד הפנים. מלחמת קיום. עיתונות שרואה במאבק מוגזם עבור עפיף סאלם מחיר גבוה מדי. אז מגבגמים את הדרך. חוקנה באמצעות גיגי לעיקרון וסוגרים עניין.

מערכת „אל ג'מהיר" מתפרסת על כל עשרים המטרים הרבועים של חדר שכור אחד בסימטה צדדית ליד רחובה הראשי של נצרת. חדר עם קירות חשופים בלי כרזות. על הרלת ונחחלון שני שלטי קרטון עליהם כתוב בכתב יד שם העיתון. שני שרפרפים ושולחן אחד עליו נמצא ציוד המערכת. טלפון, טייפ, שני זוגות מספריים, כלי־כתיבה ועדיימת עיתונים ישנים. עפיף סאלם מתרגם את אחת מכותרות הגיליון האחרון „לא יכולו לחנוק את קול המהמנים" אומרת הכותרת. העמוד הראשון מוקדש כולו לעניין הסגירה.

לא מוותר על זכויות

ה ממונה על המחוז טוען שאתה משמש שופר לחזית העממית. שהיא ממנמת את „אל ג'מהיר"...

„זה שקר חזר כל יסוד. אני כותב את דעותי. למירע הזה אין בכל בסיס. אני מעביר את כל החומר שלי לצנזורה ומכבד את הנחיותיה לפי הצורך. דעותי כקומוניסט ידועות ואין בהן כל דבר חדש. באשר לכסף וגרי שמחיר העיתון ומודעות שגייסתי מספיקים לי כדי להוציא את העיתון וגם נשאר לי קצת בשביל לאכול. החשבון של העיתון בנק הוא באובדראפט תמידי. חסתכל סביב. זה נראה לך עיתון שנעקבל מימון?

או למה רוצים לסגור איתך?

„זהו מעשה פוליטי ברור. זה פירוט של הממונה על המחוז עם כוחות הימין. זה צו שמחזק את הימין. השאלה שלי היא אחרת לגמרי. אם הקנות ההגנה לשעת חירום נתונות לממונה על המחוז את הזכות לכבול את העיתון בלי לנמק בשביל מה הוא מזמין אותי למשרד וממציא לי נימוקים שאין להם שחר. שיגיד, אני לפי סמכותי סוגר לך את העיתון וגמרנו. הבעיה היא שהוא ראה חומר שיגיון משמועות שהפיצו עלי. אם יש לו הוכחות שאני מקבל כסף מהחזית, אז למה לא מעמידים אותי למשפט? תחאר לעצמך שאתה איש השב"כ ויש לך ביד את כל הוכחותה שאני ערבתי על החוק. אתה חוחר על ההוכחות? אז שיעובו אותי עם כל הקשקושים. אותי זה בכר לא מפחיד. מי שעריך לפחד זה אתה. הם מתחילים עם ערבים וימשיכו אחר־כך עם יהודים. העיתון שלי משוט מתעקש על הבעיה המרכזית שהיא מחוון הבעיה הפלשתינית והמסקת הדיכוי בשטחים. אם מרכם אמר שעם מרכא לא יכול להיות עם חומשי. אז בעצם אני במאבק שלי להמסקת הדיכוי בשטחים עושה גם לשחרור העם היהודי.

מי מעוניין להשיק עליך שטרונות..

„סגירת אל ג'מהיר זה ניסיון לראות אם הציבור יעשה משהו נגד זה או לא. כמו שאני רואה את זה אולי פחדו שהעיתון יהיה גורם שיארגן סביבו אנשים. אני לא מבין אותם. אם יש להם משהו נגדי שיביאו אותי לבית משפט. שמועות? יחתכו שהן התחילו אזורי שיצאתי פעם נגד המקומונים. נגד העיתונים שעבורם המודעה היא חתודעה. מישהו מעוניין אולי לסגור איתי חשבון אישי אי פוליטי. אולי אנשים ש„אל ג'מהיר" מפריע להם התחילו להפיץ שמועות שהגיעו בסוף אל הממונה על המחוז?"

ועכשיו תלך לבג"ץ?

„זו הזכות שלי. אם החוק מעניק לי את הזכות הזו אני אנצל אותה. שקלע'י לא יחשוב שאני הולך לוחר על הזכות הכי קטנה שלי. אם המימשל חושב שהוא יכריח אותי לשתוק אני מציע לו לחשוב עוד פעם. יש לי תורעה ומחשבה שאני מאמין בצדקתה ובאמיתותה. אני אנצא את הדרך להביע אותה. אני לא אשתוק."

עד שיתברר העניינים תולך עפיף סאלם לחדש את העיתון הסטרוחי שלוחוצאתו קיבל רשיון עוד ב־1983. „אל ג'מהיר" חוא ביתנים למגירה. עיתונים פוליטיים אחרים יתפשו את מקומו ואחר־כך ייעלמו. משוקם כוחות שלא חתיל אתמול ולא הולך להסתיים מחר. „אל ג'מהיר" אולי לא היה איום למפיכה, אבל הוא היה שם. מטרה אחת מרבות לפיקות. בשלב ראוק. באמצעותה אפשר לחוויח שיש מי שקורא הבל. עיתון שהוא עוד מין במשחק המקומי.

קול שופר

עמרם קלעג'י, הממונה על מחוז חצפון במשרד הפנים: „קיבלנו מידע, שאל ג'מהיר" חוא שופר של חחזית העממית לשחרור פלשתין לכן פעלנו כפי שפעלנו. עיינתי בחומר ומן רב למני שקיבלתי את חחחלטה. חמצתי אלי את עפיף סאלם ושוחחתי עיגנו על כך. הוא חכחיש את חמידע. ואחרי שיקול דעת נוסף מצאתי לכמן לסגור את חעיתון. בדקתי את עצמי עשר פעמים. אני מניח שסאלם יגיש עתירה לבג"ץ ואז גם יעמוד שיקול דעתי למבחן.

אפי וינטר הוא יינולוג. יודע כל מה שניתן לדעת על יין. הוא עורך קורסים לטעימות יין בישראל

פרופסור יין

ובעיני רוחו רואה בעתיד פקולטה למדעי היין באוניברסיטת ת"א. אנקדוטה: ספיר מבקש את הברון רוטשילד למסוך סודה ליין הטוב בעולם — „שאטו לאפיט — 1945"

מאת ורד לוי צילם בועז לנדר

כשמתבלים לו בעיניים רואים שני אשכולות קטנים של ענבים. אם הוא מצניע למישהו בוסית ונתקל בסירוב, האשכולות הופכים פתאום לשני סיכמני שאלה גדולים. רואים עליו שקשה לו לתפוס, איך בן־אדם שפוי יכול להגיד לא לכוס יין טוב?

תארים אקדמיים לא מזיזים לו שערה מהזקן. או בעצם — הוא יכול להתרגש מהם במידה מסוימת. כל זמן שהם סובבים את מדע האינולוגיה — חורת היין. אבל כאופן עקרוני, כשמתחשק לו לברוק אם מי שעומד לפניו הוא איש־עולם אמיתי, או סתם בור ועם־הארץ, הוא לא צריך תעודות. אמור לי מיהם יינותיך ואומר לך מי אתה...

אפי וינטר. 44, עד לא מזמן — בעלייה של „הברי ה־ס", מסערת יוקרה בהרצליה פיתוח. אומרים שמהטובות בארץ. מלפני לא מזמן — מייסדו של מועדון יין ראשון בישראל. מנהלו של קורס מיוחד להכרה וטעימת יין, מארגנם של טיולים וסיורים לאוהבי יין בעולם.

את אפי מכירים, אישית לוחצת, כלי מה ש־505 נראו להם סכום סביר והוגן לסעודה ליחיד, כל מי שאולי יכלו להרשות לעצמם לשבת עם האיש הנכון במקום הנכון ברגע הנכון, אבל מה שבטוח — בעיקר כל מי שרדעו להעריך מטבח גורמיי שבגורמיי, מעדנים חלומיים, יין לא מהעולם הזה ומסעדן מקצועו, האמון על כל ריגוני הפינוק נוסח מסעדות וינה ופריז לעשירים מתחילת המאה. אנשי ציבור. נשות חברה. פוליטיקאים. אנשי עסקים כבדים. אלה היו (ועדיין) האורחים הקבועים של „הברי ה־ס". זאת אומרת, אורחיו־לשעבר של אפי וינטר. הוא פיטם אותם במטעמים צרפתיים עדינים והיה מחליק, בין מנה למנה, יין קברנה סוביניון משנת בציר רחוקה, לתוך גרונותיהם הצמאים. הם גרגרו בהנאה, והיו אסירי תודה, במשך הזמן — הם הכתירו אותו למלך היין שלהם.

דוקטורט על צבע היין

אמת היא שווינטר מתבשל בעניני מסעדנות כבר מגיל צעיר מאוד. חותנו היה, לא פחות ולא יותר — אלדד האגרי, בעלייה של מסעדת גונדולה המפורסמת. כבר אז, כשהיה בן 19, לא היה צריך וינטר הצעיר יותר ממבטו חפוז אחד כדי להבחין בין יין אדום ללבן... בכל זאת. היום הוא אומר שבחלומות הכי פרועים שלו לא ניחש שדווקא הנחל המתמצמץ התוסס הזה יסחוף אותו לכאלה מרחקים. ועוד יתפוך לעיסוק המרכזי בחייו. להיפך, כשהיה ממש קטן ושאלו אותו מה הוא רוצה להיות פשיגדל, היה אומר את הדברים הכי רגילים בעולם: טייס. רופא. שוטר. מה פתאום יין?

עובדה. בעוד 100 שנים, בפקולטה למדעי היין באוניברסיטת תל־אביב, בחוג להיסטוריה התפתחותית של היין בישראל, ילמדו על אפי וינטר. שם יהיה כתוב. בפרק המבוא. שהוא היה מי שצירף את ישראל אל רשימת המדינות המערביות בעלות תרבות השתייה ושהוא לימד את הישראלים הבורים ראו. מה זה מועדון יין...

וינטר מציע שלא ניסחף. יש אידיאולוגיה ויש ביזנס. בבסיס הרעיון של המועדון מונחות ציפיות לרווח כספי. ביזנס פרופר. הוא בעצמו + צוות יינניים מומחים יטעמו ויבחרו עבור לקוחותיהם אניני היין. את המיכל המוצלה ביותר של יין מסוג מסוים. שיעמוד באותו זמן ביקב. הם יישווקו ישירות אל בתי הקונים. מינימום ארגז למשלוח. עם תווית בלעדית של מועדון היין על הבקבוקים. העסק הוא בחטוח חוברת „דיוויד קלאב" ולפעמים בשלב ראשון - ושיווקו דיווקו גם בלקוחות ומטנציאליים של המועדון. כמה זה עזר המועדון? יין בא לבד. כמה זה עזר? בהרבה. ובעיקר בדיוקים האידיאה. אפילו במידה הזאת. ואין שום סיבה שזה לא יעזור גם אצלנו. ולקוחות מתחייבים בהזמנה של מינימום ארגז כדי להשתתף בהגרלה. ואפי נותן עדובה אישית ליין שיגיע אל־הם — שהוא הטובה ביותר בתור הקיים. שהוא ארוז ושמור בטמפרטורה נכונה. הכל באחריות אישית.

הקורס זה סיפור אחר. שם הכסף לא משחק. אם זה עושה היינו המוזקה. רק מאהבת העניין. וינטר, ביחד עם שני יינניים מרופלמים — קובי גת וישראל פלאם. מלמדים במלון השרון. נקורס של 7 שבועות. מה זה יין. בין הנושאים שעל הפרק: זני ענבים שונים: תכונות היינות השונים: איך מעריכים יין: איך טועמים יין: הכרת הגשת ושתיית יין וכ'. מי שנרדמה לו שיש פה משהו מעגום או מצחיק, כדאי לו להגיד את זה בשקט. במדינות גדולות וחכמות כמו ארה"ב וצרפת ואיטליה אפשר למצוא אוניברסיטאות מכובדות שמלמדות את אותם הנושאים במשך 3, 4 ו־5 שנים. שם גם עושים עבודות דוקטורט על גון של ענב מסוים וכותבים תיזות מרשימות על הוויזקים שגורמים לחסיסה טובה או רעה ביין. וינטר מסכים בצער שלא כל אחד ימצא עניין מיידי בקורס שלו, מצד שני הוא קובע בביטחון שכל מי שיש לו נגיעה לחיים ציבוריים־עסקיים או חברתיים, חייב להבין ביין וקורס כזה ממש חיוני עבורו.

כמו על כל משוגע לדבר, קשה להגיד גם על אפי וינטר שהוא מצטיין באובייקטיביות ויכולת שיפוט עניינית בתוך תחומי השיגעון הפרטי שלו... העולם מתחלק לפיו, פחות או יותר, לאנשים שמבינים ביין ובאוכל טוב) ולכאלה שלא. כששואלים אותו למה, לעזאזל, יין זה דבר כל־כך חשוב, הוא מועיד. מה זאת אומרת. הרי יין זה תרבות. זה אמנות. לאורך כל ההיסטוריה האנושית הוא היה קיים. הוא מחוק אם הנוף ואת הנפש. ראה עומר כייאם. ראה שלמה המלך. איזו מין שאלה טיפשית זאת. הרי בלי יין הכל נהיה תפל. מה יקרה אם נניח, יאסרו עליו לגמרי לשתות יין? יין הוא יהיה בדאדם אומלל. הוא לא ייהנה יותר מהאוכל שהוא אוכל. הוא לא מעלה בדעתו מזון בלי יין טוב ותואם. ואם ישללו ממנו את שתי הנאות החיים הללו, עולמו ייחרב. כל אדם שחושב את עצמו לבן־תרבות ואיש חברה, חייב להיות מסוגל לבחור יין נכון למזון מסוים. ולדעת לאבחן יין מקולקל ויין חמוץ. זה המינימום המינימלי ביותר שאפשר להעלות על הדעת. מי שאין לו את זה — באמת שרוי בבורות איומה. במיוחד חריף העניין לגבי אנשים שבאים במגע עסקי או חברתי עם העולם שמחוץ למדינתנו הקטנה והנחשלת. אפי יורע לספר על מקרים שבהם אח"מים ישראלים עשו כאלה בושות בענייני יין לפני אורחים צרפתים ולא עלינו) עד שהוא פשוט לא ידע איפה לשים את עצמו. כמובן שמורות מחרר הם... המסעדות לא עולה על דעתו אפילו לספר, ולו בעילום שם. אבל את הסיפור המפורסם על ספיר הוא מוכן ועוד איך.

היין הטוב ביותר בעולם

אל קודש הקודשים הנעלה והנשגב של כל ממלכות היין, בכל התקופות, אל פאר היצירה, אל שולחנו של הברון רוטשילד, הוא ולא אחר, הוזמן ספיר דל, כשכיהן כשר אוצר בממשלת ישראל, ביד רוטטת ובדממה דקה, שהלמה את המעמד החגיגי, מזג נצר למשפחת הברונים בכבודו ובעצמו את היין הטוב ביותר בעולם. אל תוך כוסו של שר האוצר הישראלי ביותר בעולם. היה זו שאטו לאפיט 1945. מתוצרת ענבי. יקבי יערחפי רוטשילד. העיניים של וינטר נוצצות באור מיוחד כשהוא מדבר על היין הזה. נאותר יותר — יראה סרט ויראו שוטפיק הברון רוטשילד בעצמו רעל עצמו. ובאיטר יוצא על הבוסר ארגז של נקבוקים שאטו לאפיט. יאמר וינטר ביקול מתעלה שבשביל האדון הזה אם כל מה שיש לו הוא היה נותן. בכל אופן... נחזור אל ספיר. הנחל האציל. שמחיר נגיב בכמה אלפי דולרים הבקבוק. מילא. באופן חלקי כמובן, את כוסו של השר. לטעימה. כתוב בספרים. רוטשילד הניח בזהירות את הבקבוק הכרוך במגבת על השולחן, ונתן בספיר את המבט המפורסם שלו — מבט הציפייה רווי העונג. שרזה מופיע בעיניו בכל פעם שעמד מי מאורחיו החשובים לטעום בפעם הראשונה מאוצרות יינותיו. כל הנוכחים עצרו את נשימתם. היין שנח בכוסו של השר נמזג מהבקבוק המיוחד שמכל־מישהו המיועד אך ורק לגדולי עולם. ספיר רחרח קצת את הכוס. הנוכחים שחררו מעט אוויר. אחר כך הוא בחן את הכמות הלא־מרשימה של הנוזל האדמדם בכוסו ושאל בנימוס האם יוכלו להביא לו סודה קרה כשביל לעשות מהיין „שפריץ"...

יין טוב נעשה מן טוב ומשובח של ענבים. הכוללים: מזג אוויר, לחות, שמש ובציר ביצעה ובדקה הנכונה"

ברגע של חולשה מרה אפילו אפי וינטר, בינו לבינו, שהשר יודע למה אנשים מוכנים לשלם אלפי דולרים עבור בקבוק יין אחד. מאות — מילא. עוד אפשר איכשהו להבין. בשביל איזה שאטו... גם הוא מסכים. אבל אלפים זה באמת מוגזם. זה רק בשביל אספנים. שיש להם הרבה כסף והם צוברים את הבקבוקים בדיוק כמו אספני תמונות או פסלים. וזו שלב שכבר פחות מתייחסים לטיב או לטעם. כי מה שבעיקר משחק פה הוא השם. כמובן זה לעולם לא יהיה יין רע... אבל העיקרון הוא אותו עיקרון שבאמנות.

השאלה הבאה שובבת את רוחו של וינטר סופית. מה זאת אומרת — מה זה בכלל יין טוב. איך אפשר לענות. ועוד במלים. אחרי מאבקים סמנטיים ארוכים וסלקציה אכזרית בעיר־מת הגיירת שהוא מעמיד לצורך מתן תשובה, מסתגנים הקריטריונים הבאים, המשותפים לכל היינות בעולם: יין טוב הוא קודם כל יין שעשו אותו מן טוב ומשובח של ענבים: שגידלו אותם בתנאי מזג אוויר־חום־לחות־שמש נכונים: בצרו אותם ביום בשעה ובדקה הנכונה: שהעבירו אותם מיד וללא ריחוי אל הקירור: שטיפלו בהם רק בציוד מתאים העשוי פלדת אל־חלד (או כמו אצל רוטשילד — אך ורק ציור עץ טהור): שהיו מופקרים על הפיכתם ליין רק יינים מומחים ומרופלמים: שאיחסנו את היין בתנאים אופטימליים, והכי חשוב — בטמפרטורה נכונה.

היין הכי טוב שווינטר שתה מימיו היה שאטו לאפייט רוטשילד 1945. אבל קשה לו לדבר על זה.

לא שזה קל במיוחד לווינטר, אבל הוא מוכן לנסות לרדת מן הפסגות אליהן טיפסנו, בחזרה אל העם. בשביל מי שמשמש אין לו צל של מושג בשתיית יין, שלא טעם ולא חווה את החוויה המופלאה חוו אפילו פעם אחת (וינטר לא כל כך מאמין שבאמת יש אנשים כאלה, אבל לצורך הענייין הוא מוכן לעשות כאילו...) ממליץ אפי וינטר על מסלול תשתייה הבא: להתחיל עם יין לבן. בשום אופן לא עם אדום. כי אדום הוא כבר למתקדמים. כדאי לפתוח במשהו באמת בסיסי, כמו רוזה או ערבה. למה? לדם יש את טעם ופרי בצורה מורגשת. הם לא יבשים. והם לא יקרים. במשך הזמן, כשמתחילים להסתמן רמזים של שתייה סדירה, יש לעבור למוגים מוספים של יין. לבן אבל יש לשאוף תמיד אל הסוביניון הלבן. האמרלך דיזלינג, מבחינתו של וינטר, אינו תחנת מעבר הכרחית. מי שיעבור בהצלחה את שלב המתחילים, ורעמוד בכבוד בשלב המתקדמים יתקבל בברכה אצל הבוגרים ויוכל לגעת ביין אדום. האדום תמיד יבש (כבד יותר. ולכן קשה למי שלא רגיל. לאכזבת כל הגרופיס של הרוזה גרנש, ומי בכלל מכיר יין חוץ מרוזה גרנש) וינטר ממליץ בחום לדלג עליו. מטעמים השמורים אתו. הוא רואה ברוזה גרנש כמעט עלבון ליין. אז נה כוך קרינין: פחות קרה. ובכל מקרה, העיניים צריכות להיות נשואות לאורך כל הדרך אל הקברנה סוביניון קרי — סוביניון אדום. תזכרו את השם הזה. זה הטוב. איזה קברנה סוביניון אם אתם שואלים את אפי — ירדן 84 או ברמל ז 7. זה. על קצה הקום. מי שבאמת מתעניין שיבוא לקורס. למה אתם מחכים...

יש אידיאולוגיה ויש ביזנס. בבסיס רעיון המועדון מונחות ציפיות לרווח כספי

האם צה"ל ערוך לאתגרי המחר?

הצבאות סביבנו מתעצמים והולכים. שדה הקרב הופך מודרני ומורכב, קצב הלחימה עולה לגבוה ועמו השחיקה. האם הוכשר הפיקוד הצהלי לאתגרי העתיד? מערכת „חותם" פנתה אל האלוף בריל וביקשה שיידרש לנושא הפיקוד העליון.

מאת האלוף בר־כוכבא (בריל)

צילם בועז לניר

הנושא של כשירות הפיקוד הבכיר הוא, לכאורה, נושא צבאי, אולם לדעתי יש לו חשיפה מכרעת להצלחת מאבקנו הקיומי והוא נוגע לכל בית ישראל. כפי שהגדירה בן־גוריון: „האמון והמסה שלנו הם שאנו לא יכולים לנהל משלח, אנחנו מכריחים לקיים צבא שיבטיח לנו ניצחון — והדבר תלוי בראש וראשונה באיכות המפקדים, איכות המפקד הוא גורל עם ישראל, לא רק בעניה צבאיתי.

אין עוד תחום בחיי עם שבו הליקוי והחסנם מקבלים ענוש מירי ומשלמים עקום במחיר היקר ביותר בחיי־אדם כמו הלחימה, מנקודת מבט לאומית עלול כשלון במערכה צבאית להביא לאבדן החירות והעצמאות. על כן, מחובתם של עם וצבא לשקוד בתחומה ובריבוים על יצירת תנאים אשר יאפשרו להם לנצח במלחמות ומערכות שריבו עליהם.

ההיסטוריה הצבאית מלמדת כי איכותו של הפיקוד הבכיר הוא אחד הגורמים ההחלטיים המשפיעים על הצלחה או כשלון של צבא בשדה הקרב.

המפקדים הבכירים המסוגלים שלהם בצבא"ל חייבים להיות מסוגלים למפקד ולנהל מלחמה כוללת, בתנאים מבצעיים חדשניים צפויים, אשר יהיו, לדעתי, קשים פי כמה מאלה שהיו במלחמות של 1973, ו־1982.

האופי האיכותי והכמותי של צבאות ערב הוא תופעה חדשה, שראשיתה במערכות ים הכיפורים ב־1973 ומאז הלכה והתפתחה במשך שנים ונסגר משמעותית הפער שהיה לטובת צבא ישראל.

על בסיס כל אלה התברר לי כי חסיקור הסורי של שנת 1982 לדוגמה, הוא הרבה יותר משכיל מבחינה צבאית תיאורטית, יותר מנוסה, הכשרתו טובה ורחב איתנה במובן משמעותית יותר מזה, של הפיקוד משנת 1973, כי הסורים עשו רבות לקידום איכות מפקדיהם באמצעות קורסי הדרכה, השתלמויות, וסגנון תרגילים

תחקיר אישי שלי של הפיקוד הערבי שנפל בשבי ישראל מאז 1967, דרך מלחמות 73, ו־82 והתחקיר כלל רמות פיקוד שונות של חילות שונים, כגון טנקים, קומנדו, במ"פ מסוקי נ"מ, נ"מ וכו'.

השיחה עם תנחקרים כללה הלפחת דעות והשקפות, על סיבות המלחמה, הגורמים לכשלון והצלחות. תפישות תודתיות. קורסים

„איכותו של הפיקוד הבכיר היא אחד הגורמים הדומיננטיים המשפיעים על הצלחה או כשלון של צבא בשדה הקרב"

והכשרה. אופן ואיכות ומצעי לחימה וערכם. כולל מישמים וגרים שהפיקוד הערבי הקשה לחכין. לתמיכה בתפישותיו.

על בסיס כל אלה התברר לי כי חסיקור הסורי של שנת 1982 לדוגמה, הוא הרבה יותר משכיל מבחינה צבאית תיאורטית, יותר מנוסה, הכשרתו טובה ורחב איתנה במובן משמעותית יותר מזה, של הפיקוד משנת 1973, כי הסורים עשו רבות לקידום איכות מפקדיהם באמצעות קורסי הדרכה, השתלמויות, וסגנון תרגילים

איכות מרשימה זו לא עמדה לרשות צבאות ערב במערכות שניהלנו נגדם בעבר. אולם כל אלה, לדעת האויב, אינם מבטיחים לו ניצחון. על כן תכנית המלחמה שלו תהיה מלווה בגורמים נוספים, שיש להם השפעה רבה על התנאות. כגון נשק חדיש ומפתיע, מערכה פסיכולוגית, ומרכיבי הנאה אשר עשויים להביא להרפיית הכוונות והכשירות המבצעית שלנו, כפי שהיה בעבר לקראת מלחמת 1973, אשר הקנתה לצבאות ערב יתרונות רבים במישור המבצעי, בייחוד בשלב הפתיחה של המלחמה.

לפיכך המערכה המבצעית העתידית להבסת צבאות ערב תטיל על הקצונה הבכירה אחריות כבדה ביותר. כמפקדי שדה וכקציני מטה בכירים, צה"ל על חילותיו ודרגותיו יוכל לעמוד בתאנאי זה רק בתנאי שישפר את איכותו, שתמשיך להיות עדיפה באופן משמעותי על זו של צבאות ערב, וכה בעת ישמור על איון נכון ביחסי הכוחות, ויתעצם במידת הנכונה גם בכמות.

מרכיבי האיכות הם רבים, רק חלק מהם ניתן למדידה. מרביתם ניתנים להערכה ונתח. צה"ל עני במשאבים, לכן הוא חייב לאחר במרוקן את מרכיבי האיכות, לטובם ולראוג לשימוחם, על־מי חשיבותם. ערכם ותרומתם להשגת תוצאתן בשדה הקרב.

לדעתי הקצין הלוחם הישראלי, ומקולחד המיקוד הבכיר הוא מאז ומתמיד, וימשיכו להיות, גם בעתיד הנרבו תעיקרי בבניין האיכותי של צה"ל!

ישראל חייבת לנצח

ה חברה של ישראל לנצח נובע מתוך חבטמיקים העיקרים הבאים:

● אין לישראל תנאים אשר יאפשרו למפקדיה ללמוד ולהשתפר מבחינה מקצועית תוך ניהול המערכה, ותמורת לימוד זה לשלם בקרבנות אדם, כאבדן אמצעי לחימה ישנו רבות לקידום איכות מפקדיהם באמצעות קורסי הדרכה, השתלמויות, וסגנון תרגילים

● מערכות צה"ל הן בודיליות לישראל, כשלון צבאי בתנאים של המודל המתיכון עשוי להביא לשואה לאומית.

● תנאים מדיניים עלולים להגביל את יומתנו הלוגנטית הפעילה, ולהביא לכך שמפקדי צה"ל יצטרכו לנהל מערכה שבכפתה — בתנאי פתיחה נחותים.

● הלחימה עלולה להיות בתנאי חמתה וחלקים אז מלאים לדעתה של ישראל, בתנאי נחיתות כמותית משמעותית.

● המערכה עלולה להתבצע במקביל במספר חזיתות בו־זמנית, כמערכה קואליציונית מתואמת, כנגד ישראל ומספר ניכוחים. פלוזה בלוחמת גרילה של ארגוני מחבלים בספר רבעוה, תאת בתנאי בידוד מדיניים.

לסרות התנאים הקשים שפרטנו לעיל גדרש תפיקוח הצה"לי הבכיר בלחמות העתידיות, הצפויות לנצח בנצחון מהיר ברור ומחיר, ללא שחיקת מתחתי, וזאת תוך הטמדת כוחות ותשתית צבאית ובכורים הנתקפי בנכשת הבאוריר של צבאות ערב.

התנאים הלאומיים המדיניים מחייבים הכשרה מתקדמת וסובנה מזו המקובלת בצבאות העולם. אסור לנו לטמוך שכיעות רצון על שמסלול ההכשרה והקידום שלנו הוא כמו של הטובים בצבאות הזרים, כי הוא אשר יאפשר לקצונה הבכירה שלנו ולמפקדות הצלחה והישגים משמעותיים לטובת צה"ל, כבר בפתיחת המערכה וכשלביה הראשונים.

מאז הקמתו טיפח צה"ל (ובצדק) בעיקר את הלחימה, את ההסתערות ואת המנהיגות האישית בשדה הקרב. נושאים אלה היו בסמכותה של מערכת ההדרכה.

במשך שנים נוצר פינה, שהלך ונבר, בתחום ההכשרה ותפקוד הפיקוד הבכיר בתנאים מבצעיים של עבורת המטה במלחמה.

נכון שאחרי מלחמת 1973 שופרה מערכת ההכשרה של הפיקוד הבכיר. בשנה האחרונה בוצע לראשונה חרגיל נפקדות אסטרטגי צה"לי. כל אלה קידמו משמעותית את רמתו של הפיקוד הבכיר, אולם לדעתי הם אינם מקנים עוד את הידע, הניסיון, הכשלות והתשבלה הצבאית הכללית והמקצועית, הדרושה לפיקוד בתנאי המלחמה הנוכחים והעתידיים.

פיתוח הקצונה הבכירה

ה סביבה המבצעית העתידית לדעתי, מחייבת בחינה מחודשת של תפישת הפיתוח המקובלת של הקצונה הבכירה והפעלת הכוחות בצה"ל. איתור הליקויים, השגיאות ונקודות התורפה. וכיטולם, באמצעות תפישת הכשרה חדישה, אשר תתאים לנתונים החדשים של 1987 ואלה העתידיים.

המטרות העיקריות של ההכשרה החדשנית חייבות להחיות

תולדות השירות הצבאי

במ"פ חרמ"ש – ביצע פעולות תגמול בגזרת מצרים וירדן.

„במבצע „קדש" – לחם כמ"פ טנקים בחטי 7 .בקרב על הסכר" שהפך לקרב מופת בחיל השריון ובו זכה לעיטור העז. בנוסף לכך זכתה פלוגת הטנקים כולה בציון לשבח יחידתי על הצטיינותה בקרב. מטעם מפקד גייסות השריון, תת־אלוף אורי בן־ארי.

במלחמת „ששת הימים" – פיקד על חטיבת שריון (מילואים) שלחמה באחד הקרבות הקשים וגברה על עוצבת השריון המעולה בצבא הירדני. וחטיבת חיר סדירה בעמק דותן וצפון השומרון, בגנין נפצע. אך סירב להתפנות עד לאחר כיבוש רמת־הגולן. כאשר חטיבתו פרצה בגזרת בניאס־מסעדה.

במלחמת „ההתשה" – הקים ופיקד על חטיבת .ברק. כעוצבה משוריינת סדירה בפצ'ן שהשתתפה בפעולות גמול ותקריות אש. החטיבה בפיקודו זכתה לציון לשבח על איכות מבצעית מעולה מטעם אלוף הפיקוד. אלוף גור.

במלחמת „יום הכיפורים" – בשמשו סגן מפקד אוגדה בצפון, פיקד על כוח שריון חטיבתי בקרבות הבלימה והתקפות נגד.

בהתקדמות האוגדה לדמשק פיקד על קרב שריון בשריון אוגדתי נגד העיראקים והכוחות הסוריים.

במלחמת „שלג" – פיקד על כוח על־עצבתי אשר הגן על רמת־הגולן. מחודש יולי היה מפקד הכוחות הצה"לי בגזרת המזרחית של לבנון. כאשר הכוחות מבצעים פעולות לחימה נגד הסורים והמחבלים ובמסגרת מבצע „סרוי" משמידים בקרב כ־65 טנקים סוריים, ובמוסף פוגעים בריכוזי ארטילריה, מפקדות, מוצבים וריכוזי מחבלים – מבצע שסייע לממופע כושר התרעתה הישראלי.

מילא שורה ארוכה של תפקידי חדרכה ביניהם **מפקד** קורס מכ"מ; **מפקד** קורס קצוני שריון; **מדריך** במכללה הבין־זרועית לפיקוד ולמטה **ומפקד קורס** מג"דים ומח"טים, בין־חייליים מהראשונים בצה"ל. תוך כדי שירותו עסק רבות בהקמתן וארגון של עוצבות שריון חדשות, כמו־כן עסק באימון, תרגון ופיתוח של תורת תפעלה מבצעית של עוצבות גדולות. ובאימון מפקדות ברמות גבוהות. בנוסף לכן מילא תפקידי פיקוד בכירים – היה מפקד אוגדה, מפקד מסגרת על־עוצבתית, מפקד גייסות השריון, ואלוף פיקוד חדרום.

לאחרונה תכנן וניהל את התרגיל הצה"לי הגדול ביותר .ראשית חכמה" ועסק בהפקת לקחיו.

ותורתיים אסטרטגיים בנושאי הכנה וניהול מלחמה מודרנית של צבא ואומה, כמו כן חיזני לבצע משחקי מלחמה, תרגילי־מטה בצורה שיטתית, תרגילים חרשיים עם מסגרות בכירות וחמורגים צה"ליים, כמריחם לרכישת ניסיון פיקודי הכרחי, ומטה לפיתוח תורה ולבחינה של תפישות ותכנוני אב מבצעיים.

עלינו לשנות את התפישה שלקצינים יש שתי תקופת חיים: צבאית ואזרחית. כאשר הצבאית מסתיימת בגיל 40־44. תפישה זו מקצה לחיים הצבאיים תקופה קצרה שאינה מקנה די זמן לפיתוח הקצין הבכיר במסלול תפקידים והכשרה אשר יכינו אותו בראוי לתפקידו הקשה, האחראי והמורכב הן בתפקידי פיקוד והן בתפקידי מטה במפקדות הבכירות.

הקצינים הבכירים חייבים להקדיש את מרבית שנותיהם הבכירות למקצוע השליחותי של שירות בצה"ל. המערכת האזרחית־לאומית חייבת לעורר תפישה זו, ולקלוט את הקצינים הבכירים גם בגיל גבוה יחסית, לאחר שירותם הממושך בתפקידים ההולמים את כישוריהם ותרומתם לכיטחון המדינה.

בן גוריון, אשר לדעתי היה בעל חוש נבואי בתחום הצבאי, קבע בנושא זה: „לדעתי צריך לקבוע שזה תפקיד חיים, שזה ייעוד גדול, וכדאי שהצעירים הכי טובים יקדישו לעניין את חייהם. איש שבנפש לקבע לא לשנה לא לחמש שנים כי אם לכל חייו. לדעתי צריך להיות מחזור חיים אחר."

תיפקוד מוצלח של מפקד בכיר מותנה בעיקר בכישוריו האישיים, וניסיוני המבצעי והצבאי המגוון אולם בנוסף, במידה רבה מתבסס על טמה יעיל ומפקדה איכותית. תפישה זו נכונה גם לגבי שירות ושלום, אולם היא באה לידי ביטוי עליון בזמני חירום ומלחמה: הצבאות מתעצמים והולכים. שדה הקרב הופך למורכב ומורכב. קצב הלחימה בשלבים מסוימים עשוי לגבוה, ובשלבים אחרים לשאת אופי של מערכת שחיקה ממושכת או מאפייני התשה. מיצוי גורמי־איש חדשניים בעלי תכונות קטלניות ונטרול אלה שבידי האויב, במציאות כזאת, כדי לבטא גמישות במלחמה לבצע ציותי כוחות, להפתיע מאמצים וכוחות מזויים לחזית ובתוך החזית, למנע שיתוף פעולה בין חילי ומפיזחר עם הזרוע האווירית, לעסוק בפיני נפגעים בתחוזוקה ובמודיעין וכי"ב, אין די בהזלטות אישיות או בסגנון של פיקוד באמצעות חבר מפקדים מצומצם.

לניהול מוצלח של כל הדיבטים של המערכת המבצעית ההגנתית או ההתקפית, דרושה מפקדה יעילה והכרחית עבורת מטה מעולה. בנוסף — לקחי מלחמות. צרכים מבצעיים עתידיים ופיתוח הקצונה הבכירה מחייבים לצייר את הפיקוד הבכיר בספרות צבאית כתובה, רב־גוונית, אשר תסייע להרחיב את השכלתם ותניח בסיס מחשבתי תיאורטי מישותף.

„אין לישראל תנאים שיאפשרו למפקדיה ללמוד ולהשתפר מבחינה מקצועית, תוך ניהול המערכה"

התפישה שמלחמה נלמדת רק במלחמה היא שגויה. שדה המערכה הוא מקום גרוע ללימוד, ומשלמים עבורו מחיר יקר ביותר. ידיעת המלחמה מחייבת חקירה יסודית בטרם מלחמה. אין קיים לאמנות ומדע המלחמה בלא תאוריה ערכנית, אשר תפורט בספרות צבאית כתובה.

נחיצות התאוריה מתבררת יותר אם מבינים שכל ארגון ותורה חדשניים של האויב צריכים להביא בעקבותיהם חוזרות חדשות צה"ליות.

בנוסף לכך מחובתנו לדלות מניסיוננו תפישות מבצעיות חדשניות מקוריות, אשר יהו הפעה למערכת האויב. וגם אותן למסר בתורה כתובה. ללא ספרות תורתית יוצאדו השכושים הקיימים בארגון איטון והרגול של גופים מבצעיים מערכתיים אסטרטגיים, ויגרמו בעתיד לליקויים חמורים בתנאי מלחמה.

בסיכום: השכלתו הצבאית ההכללית, רמתו המקצועית, כושרו של הקצין הבכיר והאיכות הגבוהה שלו ושל מפקדתו, מהווים תנאי חיוני ביותר להצלחתה במחבנים מבצעיים עתידיים. פיתוח מערכת איכותית של לוחמים וקצינים, המצטיינים בעצמת נפש, כוח לחימה, משמעת חוקה, פיתוח תורת לחימה חדשנית .בין זרועית ומפתיעה, הכרת יסורית של האויב על כל מרכיביו כבסיס לניצול חולשותיו, רמת איטון והרגול מתקדם ברגם ריאלי של שדה הקרב, ארגון מאוזן בין חילי במסגרות המבצעיות, אמצעי לחימה חדשניים, עורף איתן וטיפות עלית של פיקוד ומטה בכירים ומיצוי המשאבים הלאומיים להתעצמות כמותית, כל אלה יאפשרו לנו להשיג את היתרון האיכותי לאיון הממותי, ולהתמודד בהצלחה עם עדיפותם המספרית של צבאות ערב.

תהליך ההכשרה שהוצע של הפיקוד והמפקדות הבכירות דורש אמצעים קרובים וקרי לממשו נוצרה הקצאת משאבים גדולים.

אולם עלינו לזכור כי כל כישלון בלחימה אשר יגבע מהבנה וניהול לקוי יהיה יקר פי כמה, ויובה מאתנו מס כבד בכלי לחימה שעולים מיליוני דולרים. יפגע קשות במרכיבי המבצעי של צה"ל, ביקרת ובחפישת הביטחון הלאומית בעמודנו הבין־לאומי, והגרוע מכל יוהן האבידות בלוחמים.

לישראל נתתי יוקר של נוער מלבשר, צבא מיוחדים ותגרבותו, מגל קבע מסוי וקצונה בכירה, שיש לה ברוך כלל כישורי יסוד נתונים אישיים טובים, וכמדה שאלה יהיו מלווים בשיפורים שהוצעו, בדריכות ובכוננות מבצעית, נוכל לנצח בכל המבחנים, המבצעיים המסויים בעתיד, על־פי הסכנון שמבע באימרתו סגן הרמטכ"ל דאז, בר־לב, לקראת מלחמת 1967: „חוק מדר, ובאופן אלגנטי!

מקורות הכוכבים

400 יצירות אמנות של קרמיקה סינית, 200 אריגים אינדיאניים ממכסיקו, תכשיטים איסלמיים, ציורים של גדולי אמנות צרפת – כל אלה ועוד יותר – במוזיאון ישראל. בחום של סוף קיץ – זו ההזדמנות לתפוס תרבות ממוזגת

מאת חיים מאור

ש מי שמוצא לו מפלט מחום הקיץ בביתו הקריר. המוזיאון־הביתו. ואחרים בטבילה בבריכה צוננת ואודם האבטיח. אך המזיגה המוצלחת ביותר. התרבותית ביותר. היא זו של מוזיאון ישראל בירושלים: „קיץ עולמי". שש תערוכות יוקרתיות מ־6 תרבויות שונות, בחלל המוזיאון המומזג והקריר. מוזיאון ישראל תפך למרכז אמנות שיכול להתחרות בכל מוזיאון אירופאי גדול.

מה ניתן לראות שם עד סוף הקיץ? 400 יצירות אמנות של קרמיקה סינית. בתערוכת „3500 שנות אמנות סינית"; 200 אריגים אינדיאניים ממקסיקו, מסוף המאה ה־18 עד המאה ה־20; „תכשיטים מעולם האיסלם"; 100 ציורי־מופת של גדולי האמנים בצרפת. בתערוכה „לציור באור היום התיכון" ציורים, רישומים, תפאורות, הדפסים ואיורים משל אמנים יהודים באוונגרד הרוסי של תחילת המאה בתערוכות: „מסורת ומחפיכה: התחייה היהודית באמנות האוונגרד הרוסי" ו„בוריס ארונסון, מקייב לניו יורק": פסלים, ציורים, בגדים, שחזורים ופינות־משחק חינוכיות בתערוכת „הדור המופלאה" באגף הנוער; ולקינות, גיליון חדש. ראשון, של רבעון „משקפיים"; בחוצאת אגף הנוער של מוזיאון ישראל ו„כותרת ראשית" ובו חומר מתנה ומחכים בנושאי אמנות וארכיאולוגיה (הפעם מקדשת התורבות לנושא הרישום).

יום שלם, מעייף, ועוד נשאר מה לראות בפעם הבאה...

הסינים באים

פסלי הקרמיקה הסינית המוצגים במוזיאון שייכים לאוספו הפרטי של ד"ר **ארתור סאקלר**. התערוכה הסינית היא אולי הסננית שתביא בעקבותיה את „האביב הסיני". לאחר שהתוודענו כבר ונהנינו מן המסעדות הסיניות, מגיעים עתה הסינים האמיתיים – פסלים, רקדנית מסין העממית (ניו מאו), סרטים וסדנאות לקיפולי נייר.

בתערוכה ניתן לראות דמויות מגוונות של אלים, שרים, נגנים, חרבנים, צייידים, סייידים, תופסי בזים ושומרי ראש. מעין חצר מלאכותית סינית בזעיר־אנפין.

אוצרת התערוכה, **רבקה ביטרמן**, מודגישה כי ניתן ללמוד בה על התפתחות אמנות הקרמיקה בסין מתחילתה, לפני 4,500 שנה ועד לפני 1000 שנה. „הזרמים השונים, הטכניקות, אופני־הביצוע של בעלי המלאכה, השושלות השונות בסין כל אלה מתגנים בתערוכה זו. ניתן לראות דמויות של סוחרים מרחבי־הבל ובהם גם סוחרים יהודים ששימשו כמתווכים בסחר בין סין למערב; דמויות של שרמרים ומשרתים מחרט צבעוני שנקברו עם בעליהם, כדי להגן עליהן ולשרתם בעולם הבא; ברוזיים שנועדו לקישוט הקברים; דמויות של בעלי חיים שהתובו בפינת הקבר כדי להגן על הנפטר. וחפצים רבים שהיו נישאים בלוויות של נסיכים ומלכים.

עד שתיפתח לפנינו החומה הסינית, ניתן להתפעל מקצה הקרחון הסיני שבירושלים.

ראש אינדיאני

ולם תגיעוב מקפיץ אותנו לדרום־אמריקה, למקסיקו ולהרבות האינדיאנית.

בתגובה חמרחיבה, במגוון מוצגיה, בשלל צבעיה ובעיצוב חלל התצוגה, ניתן לראות את תרבות הטקסטיל ואת השפה החזותית של האינדיאנים, תושבי מקסיקו, חמשמרים.

מסורות שתחילתן בימי האצטקים וחמאיה. חבדים, העשויים כותנה מקסיקנית. משי וצמר, מספרים את סיפור התפתחותן של שיטות הייצור השונות, החל מעבודה ידנית מלאה דרך שימוש בנול־מתנים וכלה בשיטת הנול המופעל בדוושת רגל, שהיא בעיקר עבודת גברים.

מארגני התערוכה התכוונו לחראות את הטקסטילים (שלמעשה הם בגדי אינדיאנים) מתוך לחקשרם חפונקציונלי, ובכך לאפשר „התייחסות אמנותית" – צבעים, צורות, מרקמים, דימויים וכו'. אך למעשה, קשה לנתק את המוצר הסופי מתהליך ייצורו ומתפקודו. לכן, יפה עשו מעצבי התערוכה בהצבים בובות חלון־ראוות לבושות בבגדים. בצעיפים ובכובעים השונים. המראה מרהיב ולא־שגרתי: בעיני, גדול כוחם של האריגים דווקא כשהם תלויים. „תלת ממדיים", ומשתלשלים על גופם של הלובשים אותם. כמו פסל־גוף צבעוני ועשיר־מבע. אני מודה כי אני אחוז קנאה כלפי תרבויות בהן לגיטימי לחתהדר בבגדים צבעוניים, „טוויסים" וייחודיים, ולא בג'ינס וטריקו אפרוריים ואחידים. אין ספק, יש חברה שמתת חיים בהוואיפול (תולצה ארוכה) בקשקמיטל (שכמייה) ברבוח (צעיף לאשה), בסאראפה (כסות דמוית שמיכה לגבר).

מסוים. נשא אהוב על מפלי שושלת טואג 906-618) לסה"נ)

באנרדז (חצאית־מעטפת), באבנטים ובחגורים או במפיות הטורטיה, לשמירת חומו של המאכל המסורתי, תעשיי תיירב. שמתת חיים אופנתית זו עולה, בעיני, על מוצרי עיזן הפלסטיק וחסרט חנע הבין־לאומי, חשבלוני.

תכשיטים וקישוטים

עשר אמנותי וחומרי כאחד, וערכים משותפים לצד ייחודיים

דומיניק פאפיני: נשים במעיין, 1841, מוזיאון הלובר, פאריס

אמנות יהודית־חילונית

„הנקודה היהודית" בתערוכות הקיץ שבמוזיאון נמצ־ את, דווקא, ברוסיה... תערוכת „מסורת ומהפכה: התחייה היהודית באמנות האוונגרד הרוסי". חיונה תערוכה חשובה הרבה מעבר למה שנראה בה במבט ראשון, חשיבותה. קודם כל ברלונגסיק שלה. קבוצת האמנים היהודים. שיצירותיהם מוצגות בתערוכה, התמודדה בתחילת המאה באותן שאלות שמעסיקות אמנים ישראליים כיום: כיצד ליצור אמנות יהודית חילונית? כיצד ליצור מיזוג וקשר בין המסורת התרבותית והמורשת היהודית לבין תפיסות האוונגארד. הקידמה. החידוש. הבין־לאומיות וכו'?

שאלות אלו. והתשובות השונות הניתנות לחן. כיום ובעבר. הקרוב. שנויות במחלוקת ומעוררות אתנר תמידי. ולכן. חשובה התערוכה הזו דווקא כיום. בעידן הפוסט־מודרניסטי. כאשר האזנים והעיניים שוב כרויות אל העבר. מתוך שאיפה ליצירת „אמנות מקומית אותנטית".

מהי הדרך שבחרו אל ליסיצקי. אלטמן. שאגאל. בוריס ארונסון וחברים? „אמנות יהודית איננה תלויה בנושא אלא בסגנון ובצורה. ואת מקורותיה יש למצוא באמנות היהודית העממית. בפולקלור" – כתבו ריבק וארונסון. על פי תפישה זו התארגנה ב־1912 נשלחת מדעית מטעם „האגודה ההיסטורית והאתנוגרפית היהודית" בסנט פטרסבורג. בראשותו של אנסקי. המשלחת יצאה אל העיירות והכפרים שבתחום המושב היהודי והביאה משם אוסף גדול של חפצים. תצלומים. כתבי־יד. סיפורי־עם וניגונים. ב־1916 יצאו אל ליסיצקי וריבאק לסיור אתנוגרפי נוסף. הם תרו אחר בתי־כנסת עתיקים. שרטטו את צורתם והעתיקו את ציורי הקיר שבתוכם.

למימצאי המשלחות היתה השפעה עצונה על האמנים שרצו ליצור „אמנות יהודית מודרנית". שאגאל ואל ליסיצקי יצרו שילוב מיוחד בין האוורנגנטיקה והסמלים היהודיים לבין הציור הקובייסטי־פוטוריסטי החדשני. בהיותם חילוניים יזעו להפריד בין האיכויות האסתטיות וגורמי הישר־חדש. לבין „הדימוי החזותי חנקודש". כך. למשל. אל ליסיצקי כתב בזיכרונותיו כיצד התפעל נ'יופיו המיוחד של בית הכנסת בטולוזה. כנו ילד הפוקח את עיניו המתעוררות ומופתע מ„הפרפרים הזוהרים בשבש".

פרפרי המחפכה הבולשביקית והיצירתית אספו את כנפיהם באמצע שנות ה־20. עת נקטע חניסיון המרתק ליצור אמנות יהודית מודרנית ברית־המועצות בידי. הריאליזם הסוציאליסטי" והזדנובניזם. שהחל לתת את הטון ו„פנף" את האוונגרד לסוגיו. הפריחה היהודית־רוסית המשיכה. חלקית. בארץ־ישראל על במת „הבימה" („הדיבוק"). נסיון אחר לחבר בין מורשת לקידמה. אמנותית התרחש. כידוע. בירושלים ב„בצלאל". אבל זה כבר סיפור אחר...

זהו. אז אין צורך לרוץ לחרל. אפשר לעבור את כל המסלול באולמות „הקיץ־העולמי" של מוזיאון ישראל בירושלים. לא לשכוח לקחת את חילדים!

חשפעות סביבתיות. ניתן למצוא גם באוצרות התערוכה „תכשיטים מעולם האיסלם" התערוכה משתרעת על מרחב מוסכמות צעיריות־צבעוניות ובהפיכת הצבע לאלגנטנ עצמאי לחלוטין.

בין אם התאוריות מעניינות אותך או לא. זוהי תערוכה יפהפייה עם מבחר מגוון של ציורים משל ואן־גוך. סזאן. מאטיס. פיקאסו. מירו. דלקרואה. רנואר. קורו. מרקה. סיניאק ואחרים. זו כבר סיבה טובה לבוא לראות. אישית. חתרגשתי גול ה„מאטיסים" וה„מארקהים" הבלתי מוכרים לי.

דרך נוספת להתבוננות בתערוכה היא השוואת המצגים חנראים אל יצירות של אמנים ישראלים ויחסם ל„אור־הישראלי". מן המפורסמות. שרבים מאמני ישראל. משנות ה־20 ואילך חיפשו. מצאו והתמודדו עם האור הישראלי. השונה כל כך מ„אור הממוזג האירופאי. אותו הכירו קודם לכן. או נתקלו בו בביקוריהם באירופה. ניגודי האור־צל חחריפים. חחשטחה. הסגוון וכו' חייבו צורת עבודה יצורת חשיבה שונה. רובין. מוטמן. זריצקי. אליהו גת ואורי רייזמן הם רק שמות אחדים. מקריים. העולים על חדעת בהקשר זה. לכך נוסף גם מימד „האור האלהי הקדוש" שארץ ישראל ניחנה בו. כנראה. ושתעסיק אמנים בעלי נפש רומנטית־מיסטית־זוחית החל בטרנר. רובר‌סט וחפרח־רפאליסטים מחד גיסא. ועד לאמנים ישראליים כארדון.

גם אספקט זה מקבל את המקום הראוי לו בתערוכה. ביצירותיהם של אמנים כמו אוגוסט דה־פורבן. אזן פרומאנטן. לאון בלו. ואחרים.

תערוכה זו מזמינה ומעוררת את התיאבון לתערוכה כוללת ומקיפה יותר בשאלת המזרח והיחס אליו באמנות המערבית בכלל ובאמנות הישראלית בפרט. למיטב ידיעתי. יגאל צלמונה. האוצר לאמנות ישראלית עובד על חכנת תערוכה כזו כבר זמן־רב. הנושא חשוב ונכון לעכשיו!

אקזוטיקה ומיסטיקה

התערוכה באגף הנוער של המוזיאון מחווה תערוכת היכרות עם האמנות החודית. במתכונת ומסורת התערוכות הדידקטיות־אמנותיות חמרחיבות המתקיימות במקום. בניצוחה של אילה גורדון. מנהלת האגף. צוות האגף מצליח – כל פעם מחדש – לחדחים בתערוכות לילדים ולנוער (ולמבוגרים שאינם מתביישים) המוכיחות כי מאמנות אפשר ואפשר ליחנות. במשרד החינוך. למשל. עדיין לא מכירים את המתכון...

אוצרות התערוכה. **חנה סף ואילה גורדון**. יצרו מספר „סביבות". המשחזרות את חלקו חפנימי של מקדש חינדואי. חלקו חפנימי של בית בכפר. שחזור חגויות ובהן עבודות עממיות. תיאטרון בובות וצללית חודי ועוד ועוד. לצד חשחזורים מוצגות גם יצירות אותנטיות – ציורים. פסלים איורים וכו'. חסרה חמוסיקה ברקע. ריח חקטורת ומלצריות נושאות צ'פטי. לחשלמת חחוויה חטוטאלית. לעומת זאת חילד חאקטיבי יכול למצוא פינות לפעילות: ללבוש סארי ולחבוש טורבאן. לחדפיס דגמים על אריגים וליצור זרי־פרחים שלובשים ככבוד חגי חודו. לחפעיל בובות תאטרון או לרכב על בובות־פילים רקומות. לרגל חתערוכה יצאו לאור גם ספרח של רונית חכם־חרסון – „חדגים חצוחקים" ובו סיפור אחבת חודי (לילדים) מלווח במיניאטורות חדודיות. כמו־כן. מבטיחים. יופיע. ספר לימוד על חודו ותרבותה. חתערוכח תימשך כחצי שנח.

אור ים תיכוני

בסמוך ל„חדרים חמשוחזרים". **בקומת חקרקע של** חמוזיאון. ניתן לחזור לאגן חים־חתיכון. לאור ולנופים שלנו. **יונה פישר**. אוצר חתערוכה של ציורי מופת. שיצרו גדולי חאמנים בצרפת מן חמאות ח־19 וח־20. מציג במגנון את חתיזח שלו בדבר השפעת חאור חים־תיכוני על עבודתם של חאמנים. חתערוכה מציגה את חדרבים. אל בד לחתמודדות עם חאתגר של חאור וחצבע חטבעיים. אל בד

ידישע גראפיק (גרפיקה יהודית), ברלין – ראפום מולאה, 1923

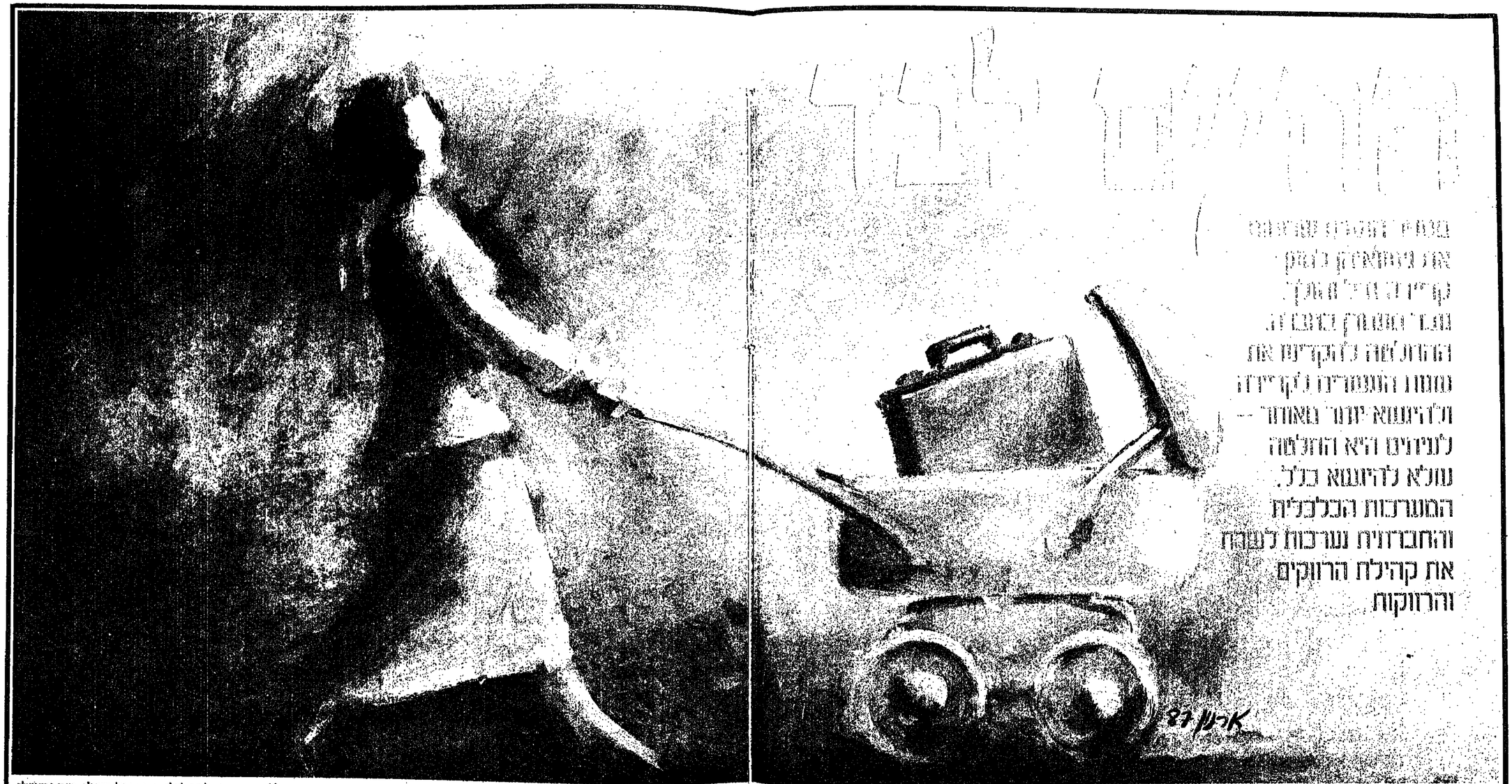

הנשים שרצו לעבוד אבל לא יכלו

נשים שוברות את המחסום בדרך לקריירה, אבל הרבה מהן מוותרות על הקריירה כדי לגדל ילדים. הרבה מהן לא יכולות לגדל ילדים. הרבה מהן לא רוצות לגדל ילדים. אבל כולן מוותרות על הקריירה

המשרכות הכלכלית והחברתית נערכות לעשות את קהילת הרווקים והרווקות

פעם היו אמא, אבא, הילדים, הכלב. שחיו יחד בתחיר ובדנו נלבב. כיום מדובר באשה בת שלושים. חיה לבדה, מאז עזבה את בית הוריה — הריאה בביתה הנקי והמבהיק מישלם.

אינני סבורה כי הייתי יכולה לחיות טוב עם מישהו", אומרת פנו גילד.

פט גילד על־פי בחירתה נמנית עם קבוצת מיעוט הגדלה והולכת במחיר־ותו אמריקנים המרפרים את קיניהם לבדם. מאז 1960 גדל מספר הבודדים בארה"ב מ־21.2 מיליונים ב־1986. אחד על כל 9 מבוגרים חי לבדו, ועד שנת אלפיים יגדלו עוד כ־7.4 מיליוני אדם אם ביתם ללא שותפים.

הסיפור שמאחורי המספרים

בלקו זהו עניין של דמוגראפיה. מספר הנשים הרחוות גישואיות, למען קאריירה, גדל והולך, לחלק שאיפות לחושש אישי. עם הרחבת אפשרויות הדעסוקה והגדלת ההכנסות, מאז סוף מלחמת העולם השנייה, גוברת הערנות לחיים טובים, ללא תמיכה או התערבות. "בין גברים צעירים שמעולם לא נישאו — גובר מעמדו של הרווק, מעיר מסחרי מקלאפלין, מזמזה לעניני אוכלוסין, במרכז באקל לחקר נושאי אנוש שבסיאטל, "החלטות על אורח החיים אינן נשלטות עוד על־ידי המשפחה".

אלאן מיצל בן 40 ייסד לפני שלוש שנים את "רשת העסקים של אטלאנטה", במטרה לכנס בעלי מקצועות חופשיים למסיבות שבועיות. "העובדה שאני חי לבד מאפשרת לי להתמקד בעבודה", אומר מיצל, שמעולם לא היה נשוי. "כאשר אני לבד — אני צריך לענות לאיש, אלא לעצמי".

מיצל מתכוון לשאת אשה בעתיד, ומבחינה סטאטיסטית יש לו סיכויים טובים לכך. אולם לגבי חלק מן הנשים, בגות דורו, החלטה להקדיש את שנות העשרים לקאריירה ולהינשא מאוחר יותר, היא למעשה החלטה שלא להינשא כלל. לדבריהם של הסוציולוג ניל בנט מאוניברסיטת ייל הכלכלן דייוויד בלום מאוניברסיטת הארוורד, אחת מבין כל שמונה נשים, שנולדו באמצע שנות ה־50, לא תינשא לעולם. לעומת אחת מבין כל 25 נשים שנולדו 20 שנה קודם־לכן. מחקר של משרד מיפקד האוכלוסין מגלה קצת יותר אופטימיות, וקובע את השיעור לאחת על כל 12.

שני הצדדים לעצמאות

רבות מבין הנשים הללו יישארו רווקות על־פי בחירה. אין להן תמריץ כלכלי לעזור משרנם, במקום אחבת־אמת. עם הגדל מודת המכחר. "נשים הרחוות נישואין שייכות מדרך־כלל לעדיות", אומר הסוציולוג אורין ליפמן מאוניברסיטת מיאמי. "ואילו הגברים — הם לרוב הפיבוריות".

נשים, אשר נולדו בשנות ה־50 נתונות ל"מילכוד נישואין", בגילי לא פתוחות כמני אותן אפשרויות כמו כמני סטודנטית באוניברסיטה", מסביבה מנשוה בדרום בת 37. מקדיה בכיתה בחברת "קדום את מרסר" במוריסטאון שבניו־ג'רסי. הקובה שחיא מתגוררת בשכונה אף היא אינו מסייעת. "בשאר שחורה וגדה בסביבה שבה חולים אחרבריים, אדם מסתחיים, מגרשותיך עם בני גילי מצומצמות".

לגבי 4.7 מיליוני גברים ו־6.3 מיליוני קשישים בארה"ב שחיו לבדם בשנת 1986, חיי בדידות הם אך לעתים נדירות בבחינת ברכה. "זה כמו בית־סוהר", טוענת האלמנה אורלין ספרן בת ה־72 תושבת ברוקלין, הסוחרת לצאת לבדה אחר רדת החשיכה. מאז שניטו שני גברים לפרוץ אל דירתה. "ברגע שאת נועלת את הדלת — זהו זה. הלילות הם כה ארוכים" עם שחיקת תפקידה של המשפחה כגשר תונך — האלטרנאטיבה היא לעבור ולגור עם הוהרים או הילדים — אפשרות שאינה מלהיבה.

"אני עדיין בתקופת ההסתגלות", מסבירה לאה וליץ בת 59 מצפון־קארולינה. אשר למדה לאזן את תקציבה, לשכור קבלן לתיקון גג־ביתה, והעורכת טיולים לבד, מאז נפטר בעלה. תחילה, כאשר שבה מן הבעורה, חסמה את דלתות ביתה מפחד הבדידות. אך אט אט למדה להסתדר ועתה היא מתגאה בכך שהיא מסוגלת להסתדר.

ולו"ן היא בת מזל, שכן אינה תלויה מבחינה כלכלית. אלמנות רבות מצכן שפר עליהן פחות משלה. לפי מחקר שנערך לא מכבר עלידי "ערת קרן קומונולת" לקשישים החיים לבדם, 19 אחוז מבין 8.8 מיליון הקשישים הבודדים ב־1987 — (ש־80 אחוזים הן נשים) — חיים על 104 דולאר בשבוע. 43 אחוז מן הקשישים הבודדים, הלא־לבנים, חיים בעוני, וזאת לעומת ארבע אחוז עניים בין זוגות קשישים.

הפער נובע במידה רבה מכך, שהאלמנה מאבדת, עם מות בעלה, את הכיסוי הסוציאלי ואת הפנסיה שלו, מחקר על זוגות קשישים, שנערך על־ידי חוקרים מאוניברסיטת הארוורד, חעלה כי תוך שנה מאז מות הבעל, 37 אחוז מבין האלמנות ירדו אל מתחת לקו העוני, כל אשר נשואה חייבת לוקחת ברצינות את הסכנה, שבסוף ימיה תהיה עניה.

אם עניים ואם לא, שני שליש מהאוכלוסיה הבוגרת באמריקה חיה בנפח ב־1986. "אני חיה לבד ואני אוהבת זאת", אומרת ריות הנרדסון בת 59 מניו־יורק, המתקיימת מסער ומתגוררת במלון לדיירים קבועים. באחד הימים מקוותה הנרדסון לפתוח קאריירה כבדרנית.

לבד אך לא אבוד

"יש סולו איננו בהכרח אדם בודד" — אומר דייוויד אלוויין, מומחה לחיים לבד ובריאות נפש באוניברסיטת מישיגן, מחקרים מצביעים שאנשים לא־נשואים סובלים יותר מריבאון, מחרדה ומליקויי בריאות מאשר הנשואים, הנגחה היא שקשרים קרובים מגינים על הנשואים מפני מצבי מתח. שהבלתי־נשואים אוטסים לעמוד בהם לבדם. לטענתו של אלוויין, בנראים וקוקים לקשרים הדוקים עם הזולת כדי להיות מאושרים, אך זה מוגע יצירת קשרים מסוג אחר.

אלוויין ושניים מעמיתיו הישוו בין אנשים לא־נשואים חיים לבדם לבין בלתי־נשואים המתגוררים עם אנשים אחרים, ומצאו כי אושרם של החיים לבדם אינו נופל בדרך־כלל מהללו. שיש להם חברים לחדר. לפעמים הם אפילו יותר מאושרים. "בני אדם נוהגים לעצמם את עצמם", אומר אלוויין "לרוב החיים לבדם מקיימים יותר קשרים עם אנשים מחוץ לביתם מאשר הנשואים".

"המומחים המיומני דעים, שמי שחי לבדו חייב להתאמץ כדי לחזק את קשריו עם בני משפחתו ועם חבריו. "קשר עם אנשים המבינים אותנו ומקבלים אותנו — אין לו מתנגד טובה מכנה", אומר מן ריוקן, סוציולוג מאאן־ד־יגו. "אם צורך זה אינו מתמלא, נוצרות בעיות".

בודדים רבים מקיימים תחליף למשפחה — "ידידים". "היחסים בינינו, ללא תנאים: אנו מקיימים יחסים זה עם זה, סתם ככה, כולל בילויים נדדדים", מסביבה קתי ריגי מ"שארלוט בצפון־קארולינה לדיירים קבועים. באחד הימים מקוותה הנרדסון לפתוח קאריירה כבדרנית.

החברה אינה מאירה פנים לבודדים

אפילו אלה שהנהים לחוות לבדו לא יאמרו שזה קל. מנקס הצקים של הבודד: מתחיל בהדרגה לדרבן ספקי מוצרים ושירותים לחקל עליהם אם ניהול חייהם לבדם. נפתחים בארים לבודדים, מוקמים בתיבי חברות לבודדים, חוקשות ואפילו אירוחות קפואות ומרקים לאדם אחד.

קיימים סובבי נסיעות המיועצים לבודדים כיצד להשקיע את כספם. צמח ענף כלכלי שלם המסייע באיתור בדידות המשלים. המרפאות חמצאו מכבסות אוטומאטיות, סופרמארקטים מערוגים וכו'.

מעסיקים לומדים לדעת שלא לקל הנשברים משפחות. כבסיות ובתי־כנסת למדו לקלוט בודדים אל הקהילה. קארן גרינוואלד, קפידה בכנסיה המתודיסטית המאוחדת בנשוויל, מספרת שניתן לבודדים להשתתף בכינוסים מיוחדים ואפילו לקבל יעוץ בעניני גירושין.

קבלני בנייה אף הם מקדישים תשומת־לב לבודדים. מאחר שהללו מהווים רבע מרוכשי הדירות החדשות. "אנו רואים עתה דירות עם פתות חדרי שינה, חדרי אוכל קטנים יותר, מטבחים מוגדלים, המשמשים כחדרי מגורים לבודדים", אומר רוברט בריצל, מנהל המרכז לחקר המוניות האורבאנית באוניברסיטת ראטגרס. הוא חוזה כי בעתיד יהיו חדרי שינה של רווקים יותר מפוארים, חדרי האמבטיה יגדלו למרחצאות וחדרי המגורים יהיו קטנים יותר. מעורבות ביזור מתחכמות, חברת רובינסיסילס מצויידים במערכות ביזור מתחכמות, חברת רובינסיסילס בפילאדלפיה, הינה אחת מהטובניות הרבות לשירותים אישיים, אשר צצו בארה"ב לשם ניהול החיים להללו העסוקים מדי כדי לנהלם בכתותה עצמם. מחצית לקוחותיהם של החברה הם בודדים אשר משלמים לה כדי להביא את הכלב לוטרינאר, את הבגדים לחברת הניקוי, או לגשת לחנות הפרחים.

ההתנברות המספרית של הבודדים בארה"ב יוצרת מציאות חדשה. כיום חברה רוחשת להם יותר כבוד. הצמיח למלם את דרכן בכותות עצמך עלול להיות עניין מייגע, מייאש, אך גם עשוי להיות עניין משתלם ומשעשע במידה רבה.

(מתוך ה.ו אם ניוז אנד וורלד ריפורט)

רצה למרחקים ארוכים

מאת איל שיינפלד

בקי פריישטדט: "כשכולם היו עוד באמוויה, צעקתי שצריך להחזיר שמחים"

ב אירבעה־עשר בספטמבר. באולם בני שפרעם שבבפר שפרעם, בחפות השר עזר ויצמן, המכהן גם באחראי לענייני הערבים בישראל מטעם מפלגת העבודה, תיפתח הדוידיה הארצית הראשונה לקידום מעמד האזור והיצירה הערביים בישראל. מארגני האירוע, הראשון מסרגו בארץ במגזר הערבי, עומדת מי שעומדה לבדה כמל משרד הביטחון, שלושה ימים לפני פרץ מלחמת לבנון, הפגינה נגד אריק שרון.

בקי פריישטדט, פעם שחקנית מצליחה, שהצגת היחיד האחרונה שלה, חמיר אשף, רצה יותר מ־350 פעם. היום ראש מחלקת הסופרים והאמנים של מפלגת העבודה.

אפשר לשאול מה לשחקנית מוכשרת ולתיאטרון הגדול של חפוליטיקה הישראלית. אפשר להקשות מה לינה צתורה במה שחולך ונדמה בקול של ערבים. אפשר אבל השאלות תאלה לא יכולות להשכיח את השינוי: היא העומדת מאחורי חפגישות התכופות שמקיים שמעון פרס, שר החוץ וממלא מקום ראש הממשלה, עם סופרים ואמנים. היא העומדת מאחורי תחיותו המחודשת של מועדון מילולא, חיא העומדת מאחורי כמה שיפורים במעמדו של חסופר העברי במדינת ישראל ושל היוצר העברי בכלל. עכשיו היא עומדת גם מאחורי חדוידיה למעמד היוצר הערבי.

כשנתקשרים אליה, לירקון 110, ערוכה מזכירותה הנאמנה, תקולה. אבל כשהיא מטלפן עובר לידיה היא מדברת תמיד בטון אישי: במשרד אפשר למצוא אותה מתפרקדת יחפה מול חחלון, משקיפה על חים. אבל פגישות ענייניות תתקיימנה תמיד בלבוי אוורירי של מלון מתודר וממוזג־אווור. אז היא מדברת באורח ישיר, נחרת במילוניה. אבל פה ושם נמסך בחן איזה טון חלומי.

מה המטורה של פגישות הסופרים עם פרס? זו שנבחתי בה היתה מאכזבה. הוא לא ענה על שאלות. התחמק מתדיחסות לנושאים שנויים במחלוקת. זאם איני חשוח שהוא משתמש בך לטובת יחסי ציבור ארחיי־עוזח?

מטרת הפגישות האלה היא ניהול דיאלוג בלי אימת החשיפה התקשורתית. לאפשר לסופר לפרק לשאול שאלות ולתת תשובות על דברים שחם בנפשנו.

אבל תשובות אין.

חשוב שיישמע לפחות. מה מעסיק את הסופרים, והוא שמעי פולארד, נאפסו, טראנספר, דעיה בינלאומית, חגרער — שלגני כל מחזור חרש שלו אינך יודע אם הוא כ"ך או רקיה. הוא שמע דברים כחוייחים, וזה חשוב. את חשובחיו יש לראות בפרספקטיבה. יש דברים שהוא יכול לומר, יש דברים מוחכנים מרי לחשובה ספקנית. יש דברים שעליהם אין לו חשובות מספקות, ויש גם כאלה שלגביהם הדרה שבכשל.

אם כך עדיין אפשר למצוץ שדוא משתמש בך כשופר ליחסי ציבור.

זו מת הפגישות היא רק שלי. אם אני לא אזוז, הוא לא יבקשו. ואי־אפשר לראות בזה יחסי ציבור, כי בדרך כלל אני משתדלת שלא לתקיע סופרים שהם עיתונאים, אלא רק אם אין לי ברירה. הרי אני לא יכולה להזמיר סופרים מסוימים רק משום שהם עיתונאים. אבל, באותה מידה אפשר לומר שהסופרים משתמשים בה, שהם רוצים, לחתוכך, אי־אפשר לומר שהפרה רוצה להייניק יותר משהעגל רוצה לינוק. יש פה עניין של אינטראקציה הדדית.

תסריטים ורודים מדי

ב קי פריישטדט נזחדת, היא מעדיפה ליטול על עצמה את האחריות למפגשים. זאת, למרות שאין לה תשובה לסתירה בין נטילת אחחריות אחאישית על המפגשים לבין טענתה, לפיה הפגישות מתקיימות מחמת אין ברירה. לבין מבחיר כי פועלת כאן חוקיות מסוימת של זיקה בין אנשי רוח לפוליטיקה. בקי. פריישטדט מעדיפה לגבוא מעל תסתירות בעזרת חסיפוח על שנת 1977, בח טריקר מפניח הנבנסת. אני חושבת שהאמונה, שאינה כרוכה בידיעת ההלכה, האמונה לעצמה, היא בהחלט דבר שנותן חשובה חלקית על הפחד של הארם מפני הקיום.

את מוחרת מהקיום?

בהחלט. הקיום זה גם מות וכנידה. עוני וחולי.

זח הבל?

יש עוד כמה דברים: אטימות, אטימות יצירתית, ומלחמה ואסונות־טבע.

האמונה היא חשובה חלקית, הנוטעת בך חחושה שיש איזה סדר בעולם, שיש צדק, שאם אתה מקיים אורח־חיים של צניעות והגינות אתה זוכה לחיים אחרים. אבל בשהאהבה קיימת האמונה לא משחקת חפקיד, כי האהבה פועלת מחוד כוח משל עצמה.

בקיצור, האמונה היא פוליטת ביטוח לעת מצוקה.

דר־הערכיות הניכרת ביחסה לדת ולאמונה עוברת כחוט־חשני בכל בדבריח. כן על הסופרים. כך גם על השלום. יותר משיש בה תחכום פוליטי, יש בה חימנעות מעמודות חותכות. היא בעלת חלומות שהחיים לימודה לרסנם. למרות זאת, היא שומרת על אינדיבידואליות.

לפני כמה שנים לא ריברת על השלום כעל יער מרבוי. היום את אומרת, שלום ושוד עדם שלום. כמעט כמו ה.התרכז בעיקר של פרס. האם את מיישרת איתו עמיוחה?

לפרס אין מונופול על השלום. הוא לא המציא אח זחו אני. בניגוד למפלגת העבודה, הייתי נגד מלחמת הלבנון עוד שלושה ימים בטרם פרצה ואני הייתי המוחרה הצעירה, שדחפרצה אל כמת „צוחה" שבוערים אחרי מלחמת ששת הימים. כשכולם עוד היו באחוויה, וצעקתי שצריך להחזיר את השטחים, שהם ימיטו אסון על המרינה הזאחו ואחה יודע מה צעק עלי אז שחקן מסורסם ומבוגר? חשחקן, ילדה מושחנת.

איפה אני הולכת אחרי פרסח תראה, עמרתי בפחח מצורת־זאב יום אחרי שאריק שרון זכה ב־42% במרכז חירות. עמרתי לבר, עם השלט רק לא שרון, יום שלם. אנשים עברו שם וירקו ובעטו בשלט. איימו שישלחו ברזינים.

אני לא אסכים לאמירה שאני מתיישרת עם פרס.

אז איך את מסתדרת באינדיבידואליסטיח בתוך מנגנון פוליטי?

מאוד מאוד קשה. עברתי הרבה מאבקים כדי למצוא דרכים לשמור על האינדיבידואליזם הזה, וכבל זאת לחתקיים.

כמו, למשל, לחיעזר ביחעצים?

אני מתייעצת עם אנשים, כי אני מאמינה שאני יודעת רק חלק מן הדברים. אני גם רוקחה למשוב כדי לדעת מה בכון ומה לא. אבל אין סביבי יועדות. אני אנטי־יועדות. כל ישיבה בוועדה עושה לי חדרה, אז, בעברית פשוטה, פריחה.

החשבון עם הערבים

ר וועדת הראיות הראשונה לקידום מעמד היוצר והיצירה הערביים בישראל מתקיימת בחסות חשר עזר ויצמן, שגם נעם בח, ובהשתתפות שר החינוך וחחרבות, מר יצחק נבון. במסגרת החכלות לוועדה קיימה בקי פריישטדט פגישות עם סופרים ואמנים ערבים בכפרים ערביים שונים. שאת שמותיהם אין חיא מוכנה לפרט, משום שאף נושא בעל רגישות פוליטית, וכבר חיו לח כמח ביטוחים מאימים בימים האחחונים, משום כך חיא אינח מוכנה לגלות את שמות המשחתפים הערבים לפני מועד חוועידח עצמח. אולי משום כך גם אינח מוכנח לחתייחס לנושא הפלשחינני, אלא לערבי ישראל בלבד.

לוועדה חיא מגיעה עם נחנים מפובדות עד מאוד לקראת קיומן השיחות את חסכמתו של יחשר נבון. לכמח נושאים חשובים: חמיכה בחפצי־עח עח ערבים, כמו מפגש, אל שאריק חשובים: חתרגום, ספרות: ערבית ועברית ולדדי; חרחבת ואחרים; חתרגום ספרות: ערבית ועברית ולדדי; חרחבת הסופרים המגומגם של המחתרסים חקיימים במיגזר חערבי: אין מאוד חתבדר לי שיש מה מה שקראים חלום ושבר.

ואת באת לחקן את חשבר: לי חקן של בעלת חלומות? לחסיף אפחריקה לבניין הבעיר? לשכח את חעבבר.

אני אדם חולם. אני אוטופיסטית. וכן — אני מאוד שמחה ואוהבת אנשים שחולמים. חלוואי שהיו היום יותר אנשים כאלה.

ובמפלגת העבודה מצאת לך אנשים חולמים?

דווקא כן. אני חושבת שמצאתי בה אנשים שחולמים. פרס הוא אדם בעל דמיון. אמנם, הוא פוליטיקאי, שקשה להגדיר כ.חולם. אבל זהו אדם שבורך בדימיון, ושאר־רוח.

החיזרשות ליופי ולאסחטיקח. לשנחת חיים ולחלוטות היא יפה. היא אפילו מחמנת את הלב. אבל אין היא מבהירה למה, למשל, לא חפנתה בקי פריישטדט את יוזמותיה בנושא מעמדו של היוצר בישראל.

לגוף לא־פוליטי כמו, למשל, ארגון אמני ישראל, אמרי. היא מעדיפה לחזור ולומר שלגביה מפלגת העבודה היא רק צומת אליה מתחברים רוב חגופים הממשלתיים המחלטיים בנושאי תרבות: השלטון המקומי, משרד החינוך, הקרנות וחמוסדות השונים.

הקיום בלב הנערה

ל ח נשמע כמו חיפוש אחר כוח. ולא במקרח. יש הטוענים שחיא שואפת למשרת שר החינוך וחתרבות. בראיון קודם אמרח, שחקשר זח, „אני רצח למרחקים ארוכים. וכך מכירים אותי, אני מסתכלת לארבעה מטרים קרובים ולא למטר אחד" (בריאיון ציטרין, מוניטין, יוני '86). אולם, גם אם אינח רצח למשרת שר החינוך וחתרבות, שתמיד אפשר כי חיפוח שוב בידי חממלגות חדחיות, ברור כי בקי פריישטדט צריכח כוח. אולי זח כוח לשנות את העולם, לעצב אותו. כמו שאפשר לעצבו על במת חתיאטרון. אולי זח פשוט כוח לחמשיך ולחתקיים.

אדם רגיל לא חיח מחפש כוח לחתקיים דווקא בלב חחיים חפוליטיים. בקי פריישטדט, כן. ועובדח זו ניכרת בדרכי פעולתח. היא עובדת שם כמו אמן, מחבטן, מחלב, מחגשמח, ובנשמחח. בבנשמח כל אמן, יש דברים שצריך לחשקיט, דברים שצריך לפיס.

מה יחסך לרח, ליחירות, לממורת?

אני מבית מסורתי ואני בעלת נטיות נאור חזקות לשמירת מסורת. כן, אני מדליקה ומברכח על הנרות, ופיטר, בעלי, מקדש כל יום שישי על היין שאני מכינה לו. בחגים אני אפילו הולכת לבית־הכנסת. אני חושבת שהאמונה, שאינה כרוכה בידיעת ההלכה, האמונה לעצמה, היא בהחלט דבר שנותן חשובה חלקית על הפחד של הארם מפני הקיום.

את מוחרת מהקיום?

בהחלט. הקיום זח גם מות וכנידה. עוני וחולי.

זח הבל?

יש עוד כמה דברים: אטימות, אטימות יצירתית, ומלחמה ואסונות־טבע.

האמונה היא חשובה חלקית, הנוטעת בך חחושה שיש איזה סדר בעולם, שיש צדק, שאם אתה מקיים אורח־חיים של צניעות והגינות אתה זוכה לחיים אחרים. אבל בשהאהבה קיימת האמונה לא משחקת חפקיד, כי האהבה פועלת מחוד כוח משל עצמה.

בקיצור, האמונה היא פוליטת ביטוח לעת מצוקה.

דר־הערכיות הניכרת ביחסה לדת ולאמונה עוברת כחוט־חשני בכל בדבריח. כן על הסופרים. כך גם על השלום. יותר משיש בה תחכום פוליטי, יש בה חימנעות מעמודות חותכות. היא בעלת חלומות שהחיים לימודה לרסנם. למרות זאת, היא שומרת על אינדיבידואליות.

לפני כמה שנים לא ריברת על השלום כעל יער מרבוי. היום את אומרת, שלום ושוד עדם שלום. כמעט כמו ה.התרכז בעיקר של פרס. האם את מיישרת איתו עמיוחה?

לפרס אין מונופול על השלום. הוא לא המציא אח זחו אני. בניגוד למפלגת העבודה, הייתי נגד מלחמת הלבנון עוד שלושה ימים בטרם פרצה ואני הייתי המוחרה הצעירה, שדחפרצה אל כמת „צוחה" שבוערים אחרי מלחמת ששת הימים. כשכולם עוד היו באחוויה, וצעקתי שצריך להחזיר את השטחים, שהם ימיטו אסון על המרינה הזאחו ואחה יודע מה צעק עלי אז שחקן מסורסם ומבוגר? חשחקן, ילדה מושחנת.

איפה אני הולכת אחרי פרסח תראה, עמרתי בפחח מצורת־זאב יום אחרי שאריק שרון זכה ב־42% במרכז חירות. עמרתי לבר, עם השלט רק לא שרון, יום שלם. אנשים עברו שם וירקו ובעטו בשלט. איימו שישלחו ברזינים.

אני לא אסכים לאמירה שאני מתיישרת עם פרס.

אז איך את מסתדרת באינדיבידואליסטיח בתוך מנגנון פוליטי?

מאוד מאוד קשה. עברתי הרבה מאבקים כדי למצוא דרכים לשמור על האינדיבידואליזם הזה, וכבל זאת לחתקיים.

כמו, למשל, לחיעזר ביחעצים?

אני מתייעצת עם אנשים, כי אני מאמינה שאני יודעת רק חלק מן הדברים. אני גם רוקחה למשוב כדי לדעת מה בכון ומה לא. אבל אין סביבי יועדות. אני אנטי־יועדות. כל ישיבה בוועדה עושה לי חדרה, אז, בעברית פשוטה, פריחה.

החשבון עם הערבים

ר וועדת הראיות הראשונה לקידום מעמד היוצר והיצירה הערביים בישראל מתקיימת בחסות חשר עזר ויצמן, שגם נעם בח, ובהשתתפות שר החינוך וחתרבות, מר יצחק נבון. במסגרת החכלות לוועדה קיימה בקי פריישטדט פגישות עם סופרים ואמנים ערבים בכפרים ערביים שונים. שאת שמותיהם אין חיא מוכנה לפרט, משום שאף נושא בעל רגישות פוליטית, וכבר חיו לח כמח ביטוחים מאימים בימים האחחונים, משום כך חיא אינח מוכנה לגלות את שמות המשחתפים הערבים לפני מועד חוועידח עצמח. אולי משום כך גם אינח מוכנח לחתייחס לנושא הפלשחינני, אלא לערבי ישראל בלבד.

לוועדה חיא מגיעה עם נחנים מפובדות עד מאוד לקראת קיומן השיחות את חסכמתו של יחשר נבון. לכמח נושאים חשובים: חמיכה בחפצי־עח עח ערבים, כמו מפגש, אל שאריק חשובים: חתרגום, ספרות: ערבית ועברית ולדדי; חרחבת ואחרים; חתרגום ספרות: ערבית ועברית ולדדי; חרחבת הסופרים המגומגם של המחתרסים חקיימים במיגזר חערבי: אין מאוד חתבדר לי שיש מה מה שקראים חלום ושבר.

ואת באת לחקן את חשבר: לי חקן של בעלת חלומות? לחסיף אפחריקה לבניין הבעיר? לשכח את חעבבר.

1966 — לכן זח יהיח פאחטי לומר שזח, לגיטימי, המציאות הישראלית — הכיבוש המחמשך — גם נחנות למפגשים אלח מוטיבאציה.

למרות הנחישות שבדבריח, גם חיא מודח לכך שפעילותם חפוליטית של סופרים ואמנים אינח חייבת לחיות קשורח למפלגח, וכי גם חיא אינח אוחבת אח זח. אבל במקום לחתעכב על כך חיא מעדיפח לספר שוב את סיפור כניסתח למפלגח:

בשנח 1977, בערב בן הרייעו על תוצאות הבחירות, ישב בביתי צביקה שפירא, שלימים היח ממקר גלי צחל. אמרתי לו משפט מאוד פשוט, צביקה, אני חושבת שחתפרייס שלי לעתיד היח ודוד מרי. למחרת בבוקר, בצורח בלתי־הבחיתית כמעט, הובילו אותי חתגליים לבניין מפלגת חעבודח. אני חושבת שחיקשתי שם, את מפאי. לא את מפלגת חעבודח, אבל אמרו לי, בברח, מה זח מפאי. נכנסתי לביח. בביין שמם, עם קירות עירומים, בלא זכר ליופי. ועם חרבח אנשים עצובים. אמרתי, באתי לעזור לכם. אולי צריך לשלוח מעטפות או משהו. חשבתי שבאתי לכמח חודשים או לכל היותר לשנח. חייתי אומרח אז למיקי בר־זוהר, אני לא מבינח את חמקום. אני לא שייכח. אני חולבח הביתח, ולא הלכתי הביתח, כי ככל שחייתי שם יותר, הבנתי עד כמח חוד חקצאות הבחיתח מרי מלשבר עמוק ושרשי. גם חמרוחות לא יכולים לחוות חקשח מוקח. מהר מאוד חתברר לי שיש מה מה שקראים חלום ושבר.

ואת באת לחקן את חשבר: לי חקן של בעלת חלומות? לחסיף אפחריקה לבניין הבעיר? לשכח את חעבבר.

אני אדם חולם. אני אוטופיסטית. וכן — אני מאוד שמחה ואוהבת אנשים שחולמים. חלוואי שהיו היום יותר אנשים כאלה.

ובמפלגת העבודה מצאת לך אנשים חולמים?

דווקא כן. אני חושבת שמצאתי בה אנשים שחולמים. פרס הוא אדם בעל דמיון. אמנם, הוא פוליטיקאי, שקשה להגדירו כ.חולם. אבל זהו אדם שבורך בדימיון, ושאר־רוח.

החיזרשות ליופי ולאסחטיקח. לשנחת חיים ולחלוטות היא יפה. היא אפילו מחמנת את הלב. אבל אין היא מבהירה למה, למשל, לא חפנתה בקי פריישטדט את יוזמותיה בנושא מעמדו של היוצר בישראל.

לגוף לא־פוליטי כמו, למשל, ארגון אמני ישראל, אמרי. היא מעדיפה לחזור ולומר שלגביה מפלגת העבודה היא רק צומת אליה מתחברים רוב חגופים הממשלתיים המחלטיים בנושאי תרבות: השלטון המקומי, משרד החינוך, הקרנות וחמוסדות השונים.

הקיום בלב הנערה

ל ח נשמע כמו חיפוש אחר כוח. ולא במקרח. יש הטוענים שחיא שואפת למשרת שר החינוך וחתרבות. בראיון קודם אמרח, שחקשר זח, „אני רצח למרחקים ארוכים. וכך מכירים אותי, אני מסתכלת לארבעה מטרים קרובים ולא למטר אחד" (בריאיון ציטרין, מוניטין, יוני '86). אולם, גם אם אינח רצח למשרת שר החינוך וחתרבות, שתמיד אפשר כי חיפוח שוב בידי חממלגות חדחיות, ברור כי בקי פריישטדט צריכח כוח. אולי זח כוח לשנות את העולם, לעצב אותו. כמו שאפשר לעצבו על במת חתיאטרון. אולי זח פשוט כוח לחמשיך ולחתקיים.

אדם רגיל לא חיח מחפש כוח לחתקיים דווקא בלב חחיים חפוליטיים. בקי פריישטדט, כן. ועובדח זו ניכרת בדרכי פעולתח. היא עובדת שם כמו אמן, מחבטן, מחלב, מחגשמח, ובנשמחח. בבנשמח כל אמן, יש דברים שצריך לחשקיט, דברים שצריך לפיס.

מה יחסך לרח, ליחירות, לממורת?

אני מבית מסורתי ואני בעלת נטיות נאור חזקות לשמירת מסורת. כן, אני מדליקה ומברכח על הנרות, ופיטר, בעלי, מקדש כל יום שישי על היין שאני מכינה לו. בחגים אני אפילו הולכת לבית־הכנסת. אני חושבת שהאמונה, שאינה כרוכה בידיעת ההלכה, האמונה לעצמה, היא בהחלט דבר שנותן חשובה חלקית על הפחד של הארם מפני הקיום.

את מוחרת מהקיום?

בהחלט. הקיום זח גם מות וכנידה. עוני וחולי.

זח הבל?

יש עוד כמה דברים: אטימות, אטימות יצירתית, ומלחמה ואסונות־טבע.

האמונה היא חשובה חלקית, הנוטעת בך חחושה שיש איזה סדר בעולם, שיש צדק, שאם אתה מקיים אורח־חיים של צניעות והגינות אתה זוכה לחיים אחרים. אבל בשהאהבה קיימת האמונה לא משחקת חפקיד, כי האהבה פועלת מחוד כוח משל עצמה.

בקיצור, האמונה היא פוליטת ביטוח לעת מצוקה.

דר־הערכיות הניכרת ביחסה לדת ולאמונה עוברת כחוט־חשני בכל בדבריח. כן על הסופרים. כך גם על השלום. יותר משיש בה תחכום פוליטי, יש בה חימנעות מעמודות חותכות. היא בעלת חלומות שהחיים לימודה לרסנם. למרות זאת, היא שומרת על אינדיבידואליות.

לפני כמה שנים לא ריברת על השלום כעל יער מרבוי. היום את אומרת, שלום ושוד עדם שלום. כמעט כמו ה.התרכז בעיקר של פרס. האם את מיישרת איתו עמיוחה?

לפרס אין מונופול על השלום. הוא לא המציא אח זחו אני. בניגוד למפלגת העבודה, הייתי נגד מלחמת הלבנון עוד שלושה ימים בטרם פרצה ואני הייתי המוחרה הצעירה, שדחפרצה אל כמת „צוחה" שבוערים אחרי מלחמת ששת הימים. כשכולם עוד היו באחוויה, וצעקתי שצריך להחזיר את השטחים, שהם ימיטו אסון על המרינה הזאחו ואחה יודע מה צעק עלי אז שחקן מסורסם ומבוגר? חשחקן, ילדה מושחנת.

איפה אני הולכת אחרי פרסח תראה, עמרתי בפחח מצורת־זאב יום אחרי שאריק שרון זכה ב־42% במרכז חירות. עמרתי לבר, עם השלט רק לא שרון, יום שלם. אנשים עברו שם וירקו ובעטו בשלט. איימו שישלחו ברזינים.

אני לא אסכים לאמירה שאני מתיישרת עם פרס.

אז איך את מסתדרת באינדיבידואליסטיח בתוך מנגנון פוליטי?

מאוד מאוד קשה. עברתי הרבה מאבקים כדי למצוא דרכים לשמור על האינדיבידואליזם הזה, וכבל זאת לחתקיים.

כמו, למשל, לחיעזר ביחעצים?

אני מתייעצת עם אנשים, כי אני מאמינה שאני יודעת רק חלק מן הדברים. אני גם רוקחה למשוב כדי לדעת מה בכון ומה לא. אבל אין סביבי יועדות. אני אנטי־יועדות. כל ישיבה בוועדה עושה לי חדרה, אז, בעברית פשוטה, פריחה.

החשבון עם הערבים

ר וועדת הראיות הראשונה לקידום מעמד היוצר והיצירה הערביים בישראל מתקיימת בחסות חשר עזר ויצמן, שגם נעם בח, ובהשתתפות שר החינוך וחתרבות, מר יצחק נבון. במסגרת החכלות לוועדה קיימה בקי פריישטדט פגישות עם סופרים ואמנים ערבים בכפרים ערביים שונים. שאת שמותיהם אין חיא מוכנה לפרט, משום שאף נושא בעל רגישות פוליטית, וכבר חיו לח כמח ביטוחים מאימים בימים האחחונים, משום כך חיא אינח מוכנה לגלות את שמות המשחתפים הערבים לפני מועד חוועידח עצמח. אולי משום כך גם אינח מוכנח לחתייחס לנושא הפלשחינני, אלא לערבי ישראל בלבד.

לוועדה חיא מגיעה עם נחנים מפובדות עד מאוד לקראת קיומן השיחות את חסכמתו של יחשר נבון. לכמח נושאים חשובים: חמיכה בחפצי־עח עח ערבים, כמו מפגש, אל שאריק חשובים: חתרגום, ספרות: ערבית ועברית ולדדי; חרחבת ואחרים; חתרגום ספרות: ערבית ועברית ולדדי; חרחבת הסופרים המגומגם של המחתרסים חקיימים במיגזר חערבי: אין מאוד חתבדר לי שיש מה מה שקראים חלום ושבר.

ואת באת לחקן את חשבר: לי חקן של בעלת חלומות? לחסיף אפחריקה לבניין הבעיר? לשכח את חעבבר.

אנטישמיות אוקראינית

הוויכוח על האוקראינים ויחסם ליהודים אינו נותן מנוח. הפרעות נמשכו לאורך כל שנות הכיבוש הנאצי. נטלו בהן חלק איכרים, עירונים, אינטליגנציה ומנהיגים מקומיים. היו אך מעטים שלא נסחפו. ד"ר אהרן וייס — היבט שונה

מאת אהוד דור

אם תוכה אשמתו של דמיאניוק כרוכה אכזר של אלפי קרבנות זאב לא, תשמטם לבם של רבים בציבור כבר היפנתה. כמעט נאלילה, אל שאלת היחסים בין יהודים לאוקראינים בתקופת השואה. ואולי אף אל היסודין ההיסטוריי הנמוכה על סגי דורות רחוקים יותר. יוברון שעריין מעורר איזה קור שבמי עמוק על אודות פרעות ורדיפות ופוגרומים, דמוליצקי והיוזאמקים ומפולרה ושיתוף פעולה עם הנאצים בזמן השואה.

ד"ר אהרון וייס, שהוא חוקר השואה ומתמחה בחקר היחסים בין יהודים לאוקראינים, מתאר את התמונה העולה מסקורות היסטוריים (יהודיים, פולניים, גרמניים וסובייטיים) באשר לחלקם של האוקראינים, או פלגים ניכרים שבהם, בפשעים שבוצעו נגד היהודים, בצורה ישירה או עקיפה, בזמן השואה.

כחוקר, בורק ד"ר וייס את ההתפתחויות של אותן שנים תוך בריקת היקף הפגיעות ומי היו הגורמים ש„הצטיינו" בכך. הוא מבחין בין אלה שנטלו חלק בפגיעות ביהודים לבין אלה שלא השתלבו במעשים אלה. אם מחמת אדישות ואם מתוך תחייכות אל אותה קבוצה קטנה ביותר שסיעה והגילה יהודים. הדיוק ההיסטוריי הוא ערך חשוב ביותר עבורו, כמו גם הזהירות מהכללתו: „עלינו להצביע על אלה שנטלו חלק בפשעים ועל אלה שסייעו, משום שקיימת, הסכנה שם נטילה מלכורות של הצנת תמונה מאוזנת, בכיבול, האומרת: היו כאלה שפשעו והיו כאלה שהגילו מבלי לציין מה היה משקלו של כל גורם. זאת תמונה היסטוריית מעוותת" אומר ד"ר וייס, שהוא יליד פולין ויצולן השואה.

על מנת לנטות ולהסביר מרוע לחלקים ניכרים של האוכלוסיה האוקראינית היתה עמדה עוינת סבילה או פעילה כלפי היהודים, ומרוע רק מיעוט מבוטל נמנה עם אלה שסייעו ליהודים. יש לקחת בחשבון, מעבר אהרון וייס, את האנטישמיות המסורתית שנחתה דווחות בקרב האוכלוסיה האוקראינית לצד עמדותיה של התנועה האוקראינית הלאומית, ובנוסף לכך את עמדתה של הכנסייה האוקראינית. ד"ר וייס בחר לטפל תחילה באנטישמיות ובתנועה הלאומית, כשהוא מתייחס בעיקר לאותה תנועה שעיקר משקלה היה בדרום־מזרח פולין, שם מתוכנים היו כ־5.5 מיליון אוקראינים (כאותם חלקים ניכרים מאוכלוסיה האוקראינית שהיו תחת שלטון הסובייטים ברוסיה, דוכא כל ניסיון אל התארגנות לאומית).

„בשנים שבין שתי מלחמות העולם עברו שינויים מהותיים על התנועה הלאומית האוקראינית. היא הפעילה לצמצה כמה מטרות, כשהמטרה הראשונה היתה השגת עצמאות פוליטית לעם האוקראיני. הם ראו את עצמם כיחידים שלא זכו, לביטוי מדיני, לאחר שעמים אחרים זכו לו עם סיום מלחמת העולם הראשונה. הם לא, והכירו בעובדה שקיבול רפובליקה שלמה במסגרת ברית־המועצות. מסוף שנות העשרים וראשית השלושים עובר התליך על תקצנה לאומית על התנועה. המלווה אוריינטציה פוליטית על גרמניה. הם הערכו שהגרמנים הם היחידים שיוכלו לקרם את

לחשפעה גוברת והולכת של האידיאולוגיה הנאצית על התנועה הלאומית האוקראינית. ראיונות אלה גרמו להשפעה טרגית על האוכלוסיה האוקראינית ביחסה אל היהודים בתקופת השואה. בעקבות התפתחות הזו נוצר המפגש בין האנטישמיות העממית המסורתית לבין התנועה הלאומית האוקראינית. המפגש הזה הוא בין הגורמים המרכזיים המסבירים את יחסה של האוכלוסיה האוקראינית אל היהודים, והוא שמסביר את היקף המעורבות האוקראינית בפשעים נגד היהודים."

ד"ר, אמנם, רמיים שונים בתנועה הלאומית האוקראינית (כולל הפילוג שהתרחש במפלגת ה־O.U.N.) אך היחס ליהודים בתקופת השואה היה זהה. בפלג הגדול יותר של פטליון בנדרה התקבלה החלטה באפריל 1941 המגדירה את היהודים כמשענת נאמנה ביותר של המשטר הבולשביקי והאונגרד המוסקבאי באוקראינה. החלטה זו מסבירה, בין היתר, גם את גל הפוגרומים, ביולי 1941, שהציף את האיזור: אוקראינים רבים תרגמו לשפת המעשה את ההחלטה כנגד היהודים. ב־60 ערים ועיירות, ובמאות כפרים, נרצחו אז קרוב ל־30 אלף יהודים על־ידי האוקראינים. הגרמנים הסתכלו בעין יפה על הרציחות, כמי שמלאכתם נעשית על־ידי אחרים.

הפרעות ביהודים ביזמת האוקראינים נמשכו לאורך כל שנות הכיבוש הנאצי, בעידוד פעילי ה־O.U.N. וגורמים מסוימים בכנסייה. נטלו בהן חלק איכרים, עירונים, אנשי האינטליגנציה ומנהיגים מקומיים. התופעה קיבלה אופי המוני, ומספרי הקרבנות מדברים בעד עצמם." עם זאת, מדגיש אהרון וייס, כבר באותם ימים נמצאו מעטים שלא בסחפו בגל האנטישמיות הזה ולא נטלו חלק באותם פוגרומים. במקומות מספר ניתן היה למצוא אוקראינים שהעניקו מקלט ליהודים וכך הצילו את חייהם. הוא עצמו ניצל על־ידי משפחה אוקראינית שלימים ניטע עץ על שמה ביער חסידי אומות העולם בהר הרצל.

„גם לאחר שנוצר ניתוק בין האוקראינים הלאומנים לבין הגרמנים, כאשר הכריזה מפלגת ה־O.U.N. על הקמת מדינה אוקראינית עצמאית (ביולי 41') וחלק ממנהיגיה ירד למחתרת, לא חל כל שינוי ביחסם ליהודים. המחתרת הלאומנית, שהתפתחה במרוצת הזמן לרשת ענפה של יחידות צבאיות (U.P.A.), המשיכה ברצח יהודים לאורך כל שנות קיומה. יחידות אלה שלטו בחלקים ניכרים באיזורי היערות, אליהם היו מגיעים יהודים שנמלטו מהאקציות. כך קרה ששרידי היהודים שנמלטו אל היערות, אשר התחבאו בכל אותן פינות שמנגנון ההשמדה הגרמני לא יכול היה להגיע אליהן, נפלו בידי אנשי ה־U.P.A. ונרצחו על־ידם. ומכאן ברור עד כמה עמדה זאת של הלאומנים האוקראינים היתה קריטית לגבי יכולת ההישרדות של היהודים."

ד"ר וייס מציין גם את המיליציה האוקראינית שהוקמה מיד עם הופעת הגרמנים באיזור, ושהיה לה חלק רב בפוגרומים של יולי '41. מאוחר יותר היא פורקה והוקמה משטרת־עזר אוקראינית במסגרת המשטרה הגרמנית. לגרמנים היה פיקוח על המשטרה הזו והם הפעילו אותה בתהליך ההשמדה של יהודי דרום פולין, ולעתים גם באזורים אחרים. הם סייעו כאיסוף יהודים בזמן האקציות ההמוני ובגירושם אל מחנות המוות. יהודים רבים נפלו מידי השוטרים האוקראינים בזמן שניסו להימלט או להסתתר במהלך האקציה. יש בידינו הוכחות, הוא אומר, שהמשטרה השתתפה גם באופן ישיר בהוצאות להורג המוניות של יהודים. ויש מציין שלמנהיגים האוקראינים הלאומיים היתה השפעה על המשטרה האוקראינית והלחיטות בה ביצעה המשטרה הזו את רצח היהודים, היא הוכחה לכך שלא נעשה שום ניסיון מצדם לרסן את השפעים הללו. הוא מוסיף ומונה יחידות של אוקראינים שהיו בין שומרי מחנות העבודה, בין שומרי מחנות המוות, ומציין דרגים שונים של סגל מפעילי מחנות המוות. דמיאניוק היה אחד מאלה. ועוד מצוות עדויות על הפעולתם של האוקראינים באקציות המוניות ובחיסול גטאות גם בשטחים שלא היו מאוכלסים על־ידי אוקראינים, כמו בגטו ורשה.

גורם מכריע היתה הכנסייה שבעמדתה קבעה לא במעט את גורלם של יהודים רבים. „באוקראינה המערבית פעלו שתי כנסיות: כנסייה יוונית קתולית (אוניאטית) ובראשה המטרופוליט אנדריי שפטיצקי, וכנסייה יוונית אורתודוקסית שפעלה גם באוקראינה המזרחית. לא ניתן להצביע על עמדה רשמית של שתי הכנסיות הללו ביחס ליהודים וגורלם בתקופת השואה. אולם מתוך בדיקת המציאות בשטח ניתן להגיע למסקנה שאנשי הכנסייה, בדומה לאוכלוסיה האוקראינית בכללה, התחלקו לשלושה דפוסי התנהגות: היו כאלה שהייבו ותמכו, ואפילו השתתפו, בפשעים נגד היהודים, היו שהיו אדישים והיו גם כאלה, במקרים מעטים, שסייעו בהצלת היהודים. בהקשר לזה חשוב להדגיש את התנהגותו של ראש הכנסייה האוניאטית שפטיצקי (ראה משבצת במאמר).

„באשר לאותה קבוצה של אוקראינים שסייעו בהצלת יהודים, בידינו חומר תמוכין שכמה מאות אוקראינים אכן עזרו בהצלת יהודים תוך סיכון חייהם, וכי כ־100 איש מתוכם אף הוצאו להורג בשל פעילותם זו. ייתכן שכמולך המחקר יתגלו עוד אוקראינים שנטלו חלק בהצלת יהודים, ומספרם עשוי להגיע לכמה אלפים בודדים של חסידי אומות העולם בקרב העם הזה.

מסתמנת, אפוא, המסקנה שחלק ניכר מבין האוקראינים היה אדיש לגורל שכניהם היהודים, רבים השתתפו בפועל בתהליך ההשמדה ומיעוט קטן, אצילי והומני, היה מוכן לעזור ולהציל יהודים (באיזור אוקראינה המערבית, מתוך 870 אלף יהודים נרצחו רק כ־17 אלף יהודים). האחריות המרכזית לרציחה לא־השמדה גרמנים, אבל אילו, עמדתם של לתנועה הלאומית האוקראינית, של חלקים נכבדים מן האוכלוסיה האוקראינית ושל הכנסייה האוקראינית היתה שונה — גורל היהודים היה שונה, ומספר הניצולים היה גדול בהרבה.

„בקרקע השניה, אותה אוריינטציה פוליטית על גרמניה הנאצית

המטרופוליט

עמדותיו והתנהגותו של המטרופוליט (ראש הכנסיה) שפטיצקי, השפיעו על מערכת היחסים בינו לבין היהודים בגלגיה המזרחית ועל גורלם: ראש הכנסייה חזה ידע עברית וקיים קשרים לבביים עם רבנים ומנהיגי היחידות באיזור. שטפצקי מעולם לא היה נגוע באנטישמיות, ואף הצביע מקלט ליהודים. בינואר לרבה של לבוב, חרב יצחק לוין, בעת הפוגרום הראשון בלבוב (הרב לא ניצל אפשרות זו וכך מצא את מותו). הוא אף דרש את הפסקת שיתופם של המשטרה האוקראינית באקציות נגד היהודים – במכתב ששלח להימלר. בסתיו '42 הוא פרסם איגרת־רועים תחת הכותרת „לא תרצח" המתייחסת, כנראה, בעיקר לרצח ההדדי בקרב הפלגים השונים של התנועה האוקראינית הלאומית. אך לא מן חנמנע שהכוונה היתה גם כלפי היהודים. נוסף על כך, בעזרת קרוביו, הענין שפטיצקי מקלט לכמאה וחמישים יהודים, ובכך חצל את חייהם.

בתערכת דמותו של שפטיצקי, על כל פעילותו החיובית ביחס ליהודים, אין להתעלם גם מחיבכיים אחרים:

● ביולי '41 הוא ברך את הצבא הגרמני עם כניסתו ללבוב, והגדירו כ„צבא משחרר". יש להניח שלקריאה הזו היתה השפעה על המוני המאמינים האוקראינים ביחסם אל היהודים. והם הלכו בעקבות הגרמנים „המשחררים" וטבחו ביהודים.

● בפברואר '42 הוא חתם, יחד עם מנהיגים אוקראינים, אחרים, על פניה להיטלר בה הביעו את תקוותם לניצחונו של גרמניה ולעיצרת „הסדר" חדש באירופה בתוכנית היטלר. שפטיצקי היה צריך לדעת שפירושו של הסדר חדש באירופה תחת שלטונו של היטלר משמעותו – איירופה בלי יהודים.

● בסתיו '43 הוא תמך בתקמת דיוויזיה־SS – „לגיצה" אוקראינית. תמיכה בתקמת דיוויזיה כזו בשנת 1943, שעה שבעולם התנהל מאבק איתנים למיגור משטרו של היטלר ובשעה שגורלם של שרידי היהודים היה תלוי במנוגרו המהיר של הכיבוש הגרמני – מצביעה על סתירה טרגית בדמותו ובהתנהגותו של ראש הכנסיה שפטיצקי.

מטרותיהם, על־ידי שינוי פוליטי בפולין, שעשוי להתרחש, אם תתמוך גרמניה במלחמה. התסכול שעבר על הציבור האוקראיני מהאשמתו להגיע לחישגים בדרך של פעילות מתונה, דחף את האוכלוסיה הזו אל פלגיה הקיצוניים שכמרכזם מפלגת ה־O.U.N. — ארגון הנאציונליסטים האוקראינים. המפלגה הזו, שעברה כוח השפעה, זחלה בפעילות מחתרתית על פרור נגד המשטר הפולני, בהשתלטותם מצדים נקטים בדימוי אכזרי, של אנשי המפלגה שנתפסו.

„בקרקע השניה, אותה אוריינטציה פוליטית על גרמניה הנאצית

כל יום

10.9.87 — 4.9.87
מוסף רדיו וטלוויזיה

שני טלוויזיה

4.9.87

08.00 טלטקסט — עד כאן — חדשות.
08.05 שעת כושר.
08.15 יהדות — קשת ועגן.
08.40 ספרות יסודי.
09.00 מוסיקה ד"ר — ג'יימס גאלוויי.
09.20 לשון ותקשורת — הילדים משכונת חיים.
09.45 הגיל הרך — רחוב סומסום.
10.15 חשבון ד — השבר הערשרוני.
10.40 מרעי הטבע יסודי.
11.00 חברה וחרבות יסודי.
12.00 מוסיקה על יסודי מסע אל תרבויות — מוסיקה אלקטרונית.
13.30 טלטקסט — עד כאן — חדשות.
13.35 גברת פלפלת — שיעור על חיים.
13.45 זהו זה — שידור חוזר (כ).
14.30 פאבאן ממחוז דרום — פרק 2.
15.25 מפגשי בראשית — כי תצא — שיחות השבועית של פרופ' ישעיהו לייבוביץ'.
16.00 ערב חדש — מוסף לשבת.
16.30 קיצור החדשות (ערבית).

פרנ לנקסטר, משתתף בפרק הקולנוע „הרכבת". (22.05)

16.32 זאב מעופף — שם הפרק: „מהרומים".
17.20 „על המרקע" (ערבית).
17.30 אליפות העולם השנייה באתלטיקה קלה — „רומא 87" — שידור ישיר (ערבית).
18.00 סרט קרב.
19.30 חדשות (ערבית).
20.00 „שבת שלום" — תכנית לליל שבת. בהנחת אברהם בורג ואלעזר שטרן.
20.15 „זמן" ותקציר יומי מאליפות העולם השנייה באתלטיקה קלה — „רומא 87".
21.15 „ממני" — תכנית ראיונות עם מיכי מאור.
22.05 פרט קולנוע — „הרכבת" (ראה הפנייה).
00.10 פסוקים לשבת.
חדשות הלילה
עריין 2

19.00 קונצרט 12 רביעיות כרוביני: רביעיה במי מינור מאת דרדי.
19.30 ביידור 12: פסטיבל שירי עמים.
20.40 פוס 2.

פרט קולנוע — „הרכבת". הפרט מבוסס על עובדות אמיתיות. אחד משפעירים של הנאצים במלחמת העולם השנייה היה נגיבתם של אנרגיות אמנות וקרמים מאוסמות קצין נאצי שוחנן, מלוא לגזיא יצירות אמנות רבות כבל האמשור מגרמת לגרמניה. המחתרת הצרפתית מתגייסת למנע את הבריחה ופועלי הרכבת משתתפים שעלה עם המחתרת, משתתפים בדם לאנקפטי, מיטל סימון ודאן מנדי.
שעה — 22.05

שבת טלוויזיה

5.9.87

16.00 „רכס השפרל" שם הפרק: רופא השיניים מרוזב. ביילי בלו נתקל בשודדים תגרשים וניצל על־ידי „רופא שיניים". ג'ון קנון מחויב לו טובה על־ידי הטכמתו לשלוח את ביילי בלו לעזור לרופא להקים מרפאה בטוטון, אך הרופא חוטף את ביילי בלו ומנסה לסחוט כספים מג'ון קנון.
16.50 קיצור החדשות (ערבית).
17.00 סרט צרפתי — מותו של מושחת וראה הפנייה.
19.00 „ערב טוב" — תכנית ביידור מקומית בהשתתפות אמנים בן הארץ ומהון לארץ. הנפש: ג'וקי ארקין, סמיר שוחרי, מזאנה וויבל, המור האיטלקי רנה רנאטו, אוטאמה חלבי, הרקדנית יסמין ולהקת ריקוד מאנגליה. (ערבית).
19.30 חדשות (ערבית).
20.00 „מי הנוס"ן הפרק השביעי: אפוטרופסות (חלק 2). אחרי החתונה הזוג הטרי מעבה את רעיון וסחלים, שלמרות הכול לא יאמצו את ג'ונתן.
20.30 „צרופים" — תכנית איזות ודי שבועית. חיים ויסוצקי מארח אישים ואמנים בנושאים הקשורים במורשת ישראל.
21.00 מבט לחדשות.
21.30 תשדירי שירות.
21.35 — ספורט: משחק השבת. במשדר הקצרי של כל תחרויות היום השביעי באליפות העולם השנייה באתלטיקה קלה — „רומא 87" וכן סקירות מחוזר המחיתה של הליגה הלאומית בכדורגל.
22.50 „מסך אישי" — אהוד מנור מארח

שלמה גרונזך, אורח התכנית „מסך אישי". (22.50)

אישיות ידועה ומקרין על־פי בחירתה קטעים מתוכם המוסיקה, הקולנוע, התיאטרון, הביידור, הספורט ועוד. אורח התכנית הפעם הוא המוסיקאי שלמה גרונזך.
23.25 „מי המיזיון הול שתלפר" הפרק השלישי ראה הפנייה.
00.10 פסוקי של מקום — מבט אל הדיקון.
חדשות הלילה.
עריין 2

19.00 פסוקים 2.
20. 20 ביידור 2: ג'אן מישל ג'ארי.

פרט צרפתי — „מרחו ריצוות של אנשים פוליטיים מובילה למבני פרטים. אלן דלון הוא הבנו של אחד הבריצמים. הוא מנסה לגלות את המניע לרצח ומי עומד אחרי הריצחות האלה. אך גם בחייו מנסים להתנקש. בכל שהוא מתרכז למעבה חשוש.
שעה — 17.00

„ימי המיזיון הול שתלפר" — הפרק השלישי: נגני אלים עוקבת אחר הדאקה הבלי בליין. השתגעות דוחיקה, מבליחה לפשוך אליה את ויינברד דתמים. שהוא מדיר ערב חשוב חתרשה 1814 — ויינברד מרים פוסות עם דדו. ניק ופיטר. חשבה שלמשה הרגה עשרה אחיוניים. מה אמרי בזו המסקנות ואחרי
שעה — 23.25

ראשון טלוויזיה

6.9.87

08.00 טלטקס — עד כאן.
08.05 שעת כושר.
08.15 תלמוד — שניים אוחזין — היכי רמי חלק 1. (כ).
08.40 ספרות יסודי — מסך לספרות — יש לי חלום. (כ).
09.00 אנגלית ו.
09.20 תיגון מיוחד — השעה שלנו — דיבה להשכיר. (כ).
10.00 שעת כושר.
10.10 אנגלית ו.
10.30 הגיל הרך — פרפר נחמד — בגד ללבוש.
11.00 חשבון ד — מבוא לשברים. (כ).
11.15 צרפתית על יסודי.
11.30 גיאוגרפיה של א"י — פני הארץ — ליד הנחל (כ).
12.00 אנגלית ח.
12.25 חלמוד — שניים אוחזין — היכי רמי. חלק 1 (כ).
13.00 גיאוגרפיה כללית — ד"ט.
13.30 אנגלית יא'—יב.
13.45 צרפתית — העשרה.
14.00 טלטקסט — עד כאן.
14.05 חוכב הטבע פרק 10: שומר השדות.
14.30 קסים קסם — גבנונים וקישורים.
14.55 נחשון.
15.00 קשר משפחתי.
15.40 מאחיים שניות למועצת הלול.
15.55 מאחיים בערוץ חמשת המייל פרק 38 — יום בחיר אחר.
17.00 ערב חדש.
17.50 שלום, אדגע. חמש וחצי.
18.15 ילדים בעולם חוויות של ילדים מכל מיני מקומות בעולם.
18.25 „הגיע זמן לשון".
18.30 קיצור החדשות (ערבית).
18.32 סרט תעודה — כל הקשור

טיילמטר סטלונה, בפרט הקולנוע „הבריחה אל הבנאמן" (14.05)

באנטיביוטיקה.
19.30 חדשות (ערבית).
20.00 כותרות מבט.
20.02 „מישהו מטפל בך?" — הפרק הרביעי: „הזוגי, לקוחות".
20.30 „עוד לחיי" — לקט שירים של סטיבי וונדר.
21.00 מבט לחדשות.
21.30 תשדירי שירות.
21.40 מבט שני.
22.20 ערבת רומה — „בצה העולם". הפרק השני: קייט וילרית מגיעים ל„לאפיענות" השמנמה מארם. הם מתעניינים למראה רובה המכון אליהם. המכונה הזו, „הרוזה ריי", המצאה במקום עם בנותיו של סזון, ומעולם לא שמעה על מיכי. מתברר שטון ניסה באמונה במטוס שחוזרו מארה"ב. קייט המומה נותרה חסרת אמצעים, עם אריגה ילדים. בעוד היא מתלבטת אם לחשאר במקום, מוצאים בין הריסות המטוס את יוגבו של סזון, בן הוא מביע תקווה כי עם נישואיו לקייט ישובו הוא ובנותיו אל הנגוחת והתחלה.
23.05 „קלי קלות" — „הרת קומית אמריקנית חדשה בת 22 פרקים — ראה הפנייה.

מדרה קומית אמריקנית חדשה. „קלי קלות".

אלמנה עשירה, לק מקי, ינוון. לעשבון בדיות, פלאפונאים, מוטיות את דודה הנוי ואחרוזן. באלי, ונאל, תמרי הגבוה ביקרה, לתגלות עמה. גם אחות בעלה הבנות ובעלה הלוטשים עניינים אל יוזשאה לחלים עמת את משרה. הטיפוראיות דיקיות, שבמשרה, בפסמות, על שני המעמדות, שבין היחידים השונים. מסתרתם, לוני אנדרסון, לק אלאם, לי וויוה, דנה איוני ניימום ערוטוי, עמה. — 23.05.

שני טלוויזיה

7.9.87

08.00 טלטקסט — עד כאן.
08.05 שעת כושר.
08.40 ראשית הקריאה — בלי סודות — ש.
09.00 אנגלית ה.
09.20 חשבון פשוט ד — כפולות והתחלקות. (כ).
10.10 אנגלית ו.
10.30 הגיל הרך — רגע עם רודלי — רודלי רגע ומי עוד (כ).
11.00 ערבית מדוברת — ד"ה — מרחבא.
11.15 אנגלית ו.
11.30 גיאוגרפיה של א"י — פני הארץ — ליד הנחל (כ).
12.00 אנגלית ח.
12.25 חלמוד — שניים אוחזין — היכי רמי. חלק 1 (כ).
13.00 גיאוגרפיה כללית — ד"ט.
13.30 אנגלית יא'—יב.
13.45 צרפתית — העשרה.
14.00 טלטקסט — עד כאן.
14.05 חוכב הטבע פרק 10: שומר השדות.
14.30 קסים קסם — גבנונים וקישורים.
14.55 נחשון.
15.00 קשר משפחתי.
15.40 מאחיים שניות למועצת הלול.
15.55 מאחיים בערוץ חמשת המייל פרק 38 — יום בחיר אחר.
17.00 ערב חדש.
17.30 „אלף" — סדרה קומית לכל המשפחה.
17.50 שלום, אדגע. חמש וחצי.
18.15 ילדים בעולם חוויות של ילדים מכל מיני מקומות בעולם.
18.25 „הגיע זמן לשון".
18.30 קיצור החדשות (ערבית).
18.32 סרט תעודה — כל הקשור

לי דאלי. חיבת המבע בסדרה „חובב מבע" (14.05)

18.35 ספורט. — בתכנית: שיורדים בסדרה. „ילדת הפלא" (16.25)
18.30 קיצור החדשות (ערבית).
18.32 ספורט מרוגע (ערבית).
18.45 דורדים המצאות (ערבית)
19.00 יומן המבט (ערבית).
20.00 אליפות העולם השנייה באתלטיקה קלה רומא 87 — שידור ישיר.
21.00 מבט לחדשות.
21.30 תשדירי שירות.
21.35 לקראת שידור.
21.50 שושלת — סדרה אמריקנית (ראה הפנייה).
22.40 מצב הרוח — מגוון דרשבעוב לעוייריי תרבות ואמנות. בתכנית משולבים מופעים, ראיונות ושיחות בתחומים למיניהם. מנחה: ירון לונדון.
23.30 גבול הרשרומים — הפרק האחרון: מלחמה בין הרשרומים לבין המשלחת שנלכמה אפשרות חלופית לחיים בעתיד. סיטור בן בנק המשאלה: צייר על מציאות שם יהו על מנורת אלדין, המוכנה למלא הזמנה, שלוש ממשאלותיו — בתנאים מסוימים.
00.00 פסוקים על יום.
חדשות הלילה.
עריין 2

19.00 החחול שפיל.
19.30 ביידור 12 סידרה ג'אן.
20.00 מבט שני, בתראאשה בת 2000.
21.00 פוס 2.

שושלת — פרק 156 בדוקו אינו שבע ריגון מנישראיות בשדה בת גיל, אלקסים מנוקה למבינו מגות בהקיבוביר. מטוגן בשל מבטון לדמתיים עם בנו מן האחרות המשפחתית.
שעה — 21.50

שלישי טלוויזיה

8.9.87

08.00 טלטקסט — עד כאן.
08.05 שעת כושר.
08.15 חשבון ד' — חשבון פשוט — כפולות והתחלקות. (כ).
08.40 ראשית הקריאה — בלי סודות — ש.
09.00 אנגלית ח.
09.20 חרגון לערבית — חשבון פשוט — כפולות והתחלקות.
10.10 אנגלית ו.
10.30 הגיל הרך — רחוב סומסום — להתחיל את הבוקר.
11.00 צרפתית על יסודי.
11.15 חשבון ה' — מבוא לשברים. (כ).
11.30 גיאוגרפיה של א"י — פני הארץ — ליד הנחל (כ).
12.00 גיאוגרפיה ד"ט' — המרבר.
12.25 ספרות על־יסודי — אריפוס הכלך — חקיפת סומוקלס.
13.00 מוסיקה על יסודי — מסע אל תרבויות — תולדות הג'ז.
13.30 מרעי הטבע — הישרדות — גם הם משתמשים בכלים.
14.00 טלטקסט — עד כאן.
14.05 סרט קולנוע „הבריחה אל הבנאמן".
16.00 פרפר נחמד — יום הולדת לשכי.
16.25 רובוטריקים — פרק 38.
17.00 ערב חדש.
17.30 שלום, אדגע. חמש וחצי.
17.50 רודי'כפת לי — שם הפרק: רוב'כפת לי האבנדים.
17.55 קונצרט לנוער — תחרות כטרונות צעירים.
18.30 קיצור החדשות (ערבית).
18.32 סקירת הכנסיות (ערבית).

טיפי בריסם. מוסיקה בסדרה „ילדת הפלא" (16.25)

18.35 ספורט. — בתכנית: שיורדים בסדרה „ילדת הפלא" פרק 15: המחנה.
18.45 דורדים המצאות (ערבית)
19.00 יומן המבט (ערבית).
20.00 אליפות העולם השנייה באתלטיקה קלה רומא 87 — שידור ישיר.
21.00 מבט לחדשות.
21.30 תשדירי שירות.
21.35 קשרי משפחה — הפרק השמיני: סבא בא לביקור.
22.00 כניסה חופשית — תכנית בעניני חברה. מעורדת מאולם תאטרון החאן בירושלים. (ראה הפנייה).
23.10 מיאמי — מחלק מטרי — שם הפרק: אוון.
23.35 פסוקים על יום.
חדשות הלילה.
עריין 2

08.30 שידור ישיר ממשפט דמיאניוק.
16.00 חבשר משפט דמיאניוק.
19.00 עד פוס: ניל סדקה, ברנרה לי, פול אנקה.
20.00 תקציר משפט דמיאניוק.
20.30 קונצרט 2 הזמנות הקאמרית הישראלית — מעט וויאלדי.
21.00 פוס 2.

„בגיפה חופשית". — עשאה ותכנות: סטרוות הבריתות של מערי הינוך מול מערכות של דנים בבתי ספר. דתכנית העשוה בסמיכות וכמתשבות שעות. שתיעדריי אצל חוזים. מתבנים הבריגלות משרד הינוך, בעניין המטרות הבריתות של בית־הספר, שלקבוע לפני 15'5 עד 20 שנה. האינטגרציה בחינוך, שנעברה מזה, ומשוכות. הדרים בנגשה בבתי־הספר חוולכת ובדלה, מזה הם שני ינהלילים שוחיתים תנסה הדתכנית לעקב. מנחה: מנשה רז.
שעה — 23.00

רביעי 9.9.87

08.00 טלטקסט — עד כאן.
08.03 שעת כושר.
08.15 גיאוגרפיה של א"י — פני הארץ — ליד הנהל (כ).
08.40 אנגלית ו'.
09.00 מדעי הטבע יסודי.
09.20 אנגלית ח'.
10.00 שעת כושר.
10.10 מדעי הטבע ז"ד — גוף האדם — לנוח ולהרגע נכלי להתפנע (כ).
10.30 הגיל הרך — פרפר נחמד.
11.00 חשבון ו' — השבר השיעורי.
11.15 אנגלית יא"יט — Hello Israel Art and atmosphere
11.30 יהדות — נושאים ביהדות (כ).
12.00 אנגלית ח'.
12.25 אנגלית י'.
13.00 מדעי הטבע — על יסורי — היער הבלתי אפשרי.
13.30 גאוגרפיה כללית.
14.00 טלטקסט — עד כאן.
14.05 האוניברסיטה הפתוחה 1. חוליתנים — יומות חוט הגוף. 2. מדעי החיים. 3. עידן המהפכות — הלידתה של צורת הממשלה.
15.00 סוב טוב הגאה: "איזמל הקסם".
15.25 יער ולעניין: "לבד כנגד בודד".
15.40 שעת כושר.
16.00 הו"ה — שידור חי.
17.00 ערב חדש.
17.30 "ריק! ריק!" — נושא החבנית: "מהפך הוא".
18.00 "הבלבולים" — של וולט דיסני שם הפרק: "המפלצת של צצינפי".
18.25 "פסוקו של מקום" — מכט אל דיסונה.
18.30 קיצור החדשות (ערבית).
18.32 "מכנין לאמנות" (ערבית).

גידי גוב. במרכז
דתבנית. חוג זהר (16.00)

18.50 "פרוס ידיעות ברעב. בתבנית. מדוד לדור" (20.02)
19.00 "מפגש" (ערבית).
19.30 חדשות (ערבית).
20.00 כותרות מכט.
20.02 מכט סופרט.
21.00 מכט לחדשות.
21.30 חשדיריר שירות.
21.35 "אף פעם לא מאחור" — הפרק השני-עשר.
22.55 "פרקליטי אל"איי" — הפרק השנים עבר. אל סיד, עו"ד סיד הישסברג סובל מהתמשטות עצבים. הוא מבקש את עזרתו של מייקל קוואק ביישנו אישה שטורדים פרצו לביתה. בחשד שהיא מחוייבה בסמים. הם ירו בה והרגו את בתה. ואלחוד שהשיבה אש לעברם ופצעה שוטר — נעצרה באשמת רצח.
23.40 "הגיע זמן לשוך" — פינת הלשון של אבשלום קור.
ערוץ 2

חמישי 10.9.87

08.00 טלטקסט — עד כאן.
08.05 שעת כושר.
08.15 "הדות — קשת וענן — גלגל הזמן וכו'.
08.40 ראשית הקריאה — בלי מורות וערכת.
09.00 גיאוגרפיה של א"י — פני הארץ — ליד הנהל (כ).
09.20 מדעי הטבע ו"ט — נמה נתחיל.
10.10 אנגלית ה'.
10.30 הגיל הרך — בבית של פיסטוק — ללכת לבה"ס.
11.00 אנגלית ו'.
11.15 ערבית — ערבית מדוברת — תבע מבקש את עזרתו של מייקל קוואק ביישנו אישה שטורדים פרצו לביתה. בחשד שהיא מחוייבה בסמים. הם ירו בה והרגו את בתה. ואלחוד שהשיבה אש לעברם ופצעה שוטר — נעצרה באשמת רצח.
11.30 מדעי הטבע — על יסורי — אייזיק ניוטון.
12.25 אנגלית ט'.
13.00 הסטוריה — מתולות ישראל — הרודיון.
13.30 מוסיקה — שיר ומחול.
14.00 טלטקסט — עד כאן.
14.05 "אל סורות — ש'.
14.30 קשר משפחתי.
15.10 חוכר טומטום.
15.40 שעת כושר.
16.00 הו"ה — שידור חי.
17.00 ערב חדש.
17.30 "ריק! ריק!" — נושא החבנית: "נהפוך הוא".
18.00 "הבלבולים" — של וולט דיסני שם הפרק: "המפלצת של צצינפי".
18.25 "פסוקו של מקום" — מכט אל דיסונה.
18.30 קיצור החדשות (ערבית).
18.32 "מכנין לאמנות" (ערבית).

פרוס ידיעות ברעב. בתבנית. מדוד לדור" (20.02)
18.50 משלי לתפוגניון — שם הפרק "החרגול הנמלה".
18.30 קיצור החדשות (ערבית).
18.32 "על ספרות וחברות" (ערבית).
19.00 "בקר חבריאת" — מגוון בעניני רפואה — על מחלות עיניים תורשתיות. (ערבית).
19.30 חדשות (ערבית).
20.00 כותרות מכט.
20.02 "ברור לדור".
20.30 חצפיה.
21.00 מכט לחדשות.
22.00 מכט לחדשות.
22.30 חשדיריר שירות.
22.35 מסטיבל המור תשמ"ו. ריאה הפנים.
23.05 רמפסי ומייקפיס — חפרק האחרון. עוף דודס".
23.55 פסוקו של יום.
חדשות הלילה.
ערוץ 2

08.30 שידור ישיר ממשפט דמיאניוק.
16.00 המשך משפט דמיאניוק.
19.00 שישאר ביגינו לילה.
19.30 תקציר משפט דמיאניוק.
20.00 בידור: 2: ראני שנקר — אמן טיאטר הודי בקונצרט נדיר באנגלית.

עמיר דרומי. בתבנית. "מדוד לדור" (20.02)

20.30 משלי לתפוגניון — שם הפרק "החרגול הנמלה".
18.30 קיצור החדשות (ערבית).
18.32 "על ספרות וחברות" (ערבית).
19.00 "בקר חבריאת" — מגוון בעניני רפואה — על מחלות עיניים תורשתיות. (ערבית).
19.30 חדשות (ערבית).
20.00 כותרות מכט.
20.02 מכט סופרט.
21.00 מכט לחדשות.
21.30 חשדיריר שירות.
21.35 "אף פעם לא מאחור" — הפרק השנים-עשר.
22.55 "פרקליטי אל"איי" — הפרק השנים עבר. אל סיד, עו"ד סיד הישסברג סובל מהתמשטות עצבים. הוא מבקש את עזרתו של מייקל קוואק ביישנו אישה שטורדים פרצו לביתה. בחשד שהיא מחוייבה בסמים. הם ירו בה והרגו את בתה. ואלחוד שהשיבה אש לעברם ופצעה שוטר — נעצרה באשמת רצח.
23.40 "הגיע זמן לשוך" — פינת הלשון של אבשלום קור.
ערוץ 2

שישי 11.9.87

08.00 שידור ישיר ממשפט דמיאניוק.
16.00 המשך משפט דמיאניוק.
19.00 שישאר ביגינו לילה.
19.30 תקציר משפט דמיאניוק.
20.00 בידור: 2: ראני שנקר — אמן טיאטר הודי בקונצרט נדיר באנגלית.

עמיר דרומי. בתבנית. "מדוד לדור" (20.02)

20.30 משלי לתפוגניון — שם הפרק "החרגול הנמלה".
18.30 קיצור החדשות (ערבית).
18.32 "על ספרות וחברות" (ערבית).
19.00 "בקר חבריאת" — מגוון בעניני רפואה — על מחלות עיניים תורשתיות. (ערבית).
19.30 חדשות (ערבית).
20.00 כותרות מכט.
20.02 מכט סופרט.
21.00 מכט לחדשות.
21.30 חשדיריר שירות.
21.35 "אף פעם לא מאחור" — הפרק השנים-עשר.
22.55 "פרקליטי אל"איי" — הפרק השנים עבר. אל סיד, עו"ד סיד הישסברג סובל מהתמשטות עצבים. הוא מבקש את עזרתו של מייקל קוואק ביישנו אישה שטורדים פרצו לביתה. בחשד שהיא מחוייבה בסמים. הם ירו בה והרגו את בתה. ואלחוד שהשיבה אש לעברם ופצעה שוטר — נעצרה באשמת רצח.
23.40 "הגיע זמן לשוך" — פינת הלשון של אבשלום קור.
ערוץ 2

רביעי 9.9.87

08.00 טלטקסט — עד כאן.
08.05 שעת כושר.
08.15 הדות — קשת וענן — גלגל הזמן וכו'.
08.40 ראשית הקריאה — בלי מורות וערכת.
09.00 גיאוגרפיה של א"י — פני הארץ — ליד הנהל (כ).
09.20 מדעי הטבע ו"ט — נמה נתחיל.
10.10 אנגלית ה'.
10.30 הגיל הרך — בבית של פיסטוק — ללכת לבה"ס.
11.00 אנגלית ו'.
11.15 ערבית — ערבית מדוברת — תבע מבקש את עזרתו של מייקל קוואק ביישנו אישה שטורדים פרצו לביתה. בחשד שהיא מחוייבה בסמים. הם ירו בה והרגו את בתה. ואלחוד שהשיבה אש לעברם ופצעה שוטר — נעצרה באשמת רצח.
11.30 מדעי הטבע — על יסורי — אייזיק ניוטון.
12.25 אנגלית ט'.
13.00 הסטוריה — מתולות ישראל — הרודיון.
13.30 מוסיקה — שיר ומחול.
14.00 טלטקסט — עד כאן.
14.05 "אל סורות — ש'.
14.30 קשר משפחתי.
15.10 חוכר טומטום.
15.40 שעת כושר.
16.00 הו"ה — שידור חי.
17.00 ערב חדש.
17.30 "ריק! ריק!" — נושא החבנית: "נהפוך הוא".
18.00 "הבלבולים" — של וולט דיסני שם הפרק: "המפלצת של צצינפי".
18.25 "פסוקו של מקום" — מכט אל דיסונה.
18.30 קיצור החדשות (ערבית).
18.32 "מכנין לאמנות" (ערבית).

גידי גוב. במרכז
דתבנית. חוג זהר (16.00)

18.50 "פרוס ידיעות ברעב. בתבנית. מדוד לדור" (20.02)
19.00 "מפגש" (ערבית).
19.30 חדשות (ערבית).
20.00 כותרות מכט.
20.02 מכט סופרט.
21.00 מכט לחדשות.
21.30 חשדיריר שירות.
21.35 "אף פעם לא מאחור" — הפרק השנים-עשר.
22.55 "פרקליטי אל"איי" — הפרק השנים עבר. אל סיד, עו"ד סיד הישסברג סובל מהתמשטות עצבים. הוא מבקש את עזרתו של מייקל קוואק ביישנו אישה שטורדים פרצו לביתה. בחשד שהיא מחוייבה בסמים. הם ירו בה והרגו את בתה. ואלחוד שהשיבה אש לעברם ופצעה שוטר — נעצרה באשמת רצח.
23.40 "הגיע זמן לשוך" — פינת הלשון של אבשלום קור.
ערוץ 2

חמישי 12.9.87

08.00 שידור ישיר ממשפט דמיאניוק.
16.00 המשך משפט דמיאניוק.
19.00 רובי'כמת לי.
19.30 תקציר משפט דמיאניוק.
20.00 תצפיות 1. מכ"ם 2. משאבת אטומלין מנחם ר"ל יורם לם ויעל רן.
20.30 מחזר 2: מחם פרנלון.

תכנית טלוויזיה
בחים שישי 11.9.87

פסטיבל חומר תשמ"ו
— שידור ישיר מעדי. מעמודים בתרוות, ואלה חמרים לפי סדר הופעתם: גילוח שוב, נגה אשוד והמבנה מיימון, ראובן אין, עתנאל, לוקה מיקר הדם, יואל לרנר, לוטר שטיבא אין מלוות תלמידי מכינות של דוד קרבושי, מתתיה נעמי שטר.
שעה — 21.00

שישי 4.9.87

08.01 "צלילי בוקר"
07.09 "בהאזנה ניתוחה: הגרל: טריו מנונה בסול מג'ור אל. 5 מס' 4 יהן נוטלים גולדברג: טריו מנונה לשני כנורות בדו מג'ור: מוצארט: חמיסייה לקלרנט ק. 581: רומנטיקן: קונצרטו מס' 3 בדה מג'ור לסמנר ותזמורת.
09.00 מוסורגסקי: תמונות בתערוכה (בתזמור ראבל): ברוך: קונצרטו לכנור ותזמורת בסול מינור מס' 1: רבו'אק: סימפוניה מס' 3 במי בסול מג'ור: בטהובן: לאונס במרחקים 6 שירים: בטהובן: סימפוניה מס' 8 בפה מג'ור: פרוקופייף: סוויטה סקיתית.
11.57 "פינת השיר" משורי אמיר גלבע.
12.00 "מן הסרטייה" יאיר קלס — כנור מענתאל גרונר — צלו גר לברטוב — וילה מילכה לקס — סמנרו: מוצארט רביעיה בסול מינור: צבי אבני: "מעבר למרגר".
13.05 "בהאזנה ניתוחה" בא: טוקנה ברה מאגיה: מוצארט: קונצרטו לסמנר בדו מינור. צייקובסקי: "קפריצ'יו אטליה": בראמס: סימפוניה מס' 2 בדה מאגיה.
15.00 "לקראת שבת" — הגרל: קונצרטו גרוסו בדה מינור אל. 3 מס' 6: מנדס בדה רביעיה לחליל ולכלי קשת מס' 1980: גולדלסן: קונצרטו ברה מינור לכנור
16.00 "לכקשתכם": בא: קנטטת "הצדה". הירון: קונצרטו לחליל. אבוב ותזמורת: בטהובן: קונצרטו לכנור ותזמורת מס' 3.

שייקה אופיר. תבנית מיוחדת לזכרו (גל-צ 15.05)

18.00 "דור הזהב" — אמנים ברולים בהקלטות היסטוריות" מר הנטור יוזף שמיט תוכנית שנית.
19.00 "סוטקה קאמרית": ברבר: רביעיה כלי קשת בסי מינור: ברהמס: חמיסייה בסי מינור לקלרנט וכלי קשת.
20.05 "מזמורת הארץ" —.
20.37 "פינה לחלם".
20.30 "קונצרט ליל השבת": רוסיני: הפתיחה והלהט טלו: גרינו: סוויטה הולברג: אלבנינו: אסטוריאס ליגורה: ביזה: סימפוניה מס' 1 ברו מג'ור: פרקסנו קונצרטו לצ'לו ד"ר רוני בריסאי ודרום אריה זקס יוראא מוטי בריבאן.
11.00 "דיירדרמה" "פרומתיאוס הבקלי מאת: איסכילוס. תרגום שלמה דיקמן עיבוד: יצחק נוון. בימוי: מיטי פרי שמתחמים עוד הגומר. אברהם גיבע. מוסיקה אלקלעי. אלברט כהן. דפנה ליאור. בתפקיד: בנה. לבנה פיקלשטיין ולזהה סה' (ש"ח).
12.05 "מישרד תעודה" 40 שנה ל"אקסודוס" (חלק שני).
13.05 דיישות והכנית בצבעתית.
13.30 דיישות והכנית בצבעתית.
14.00 "בראש צעיר" — פינת שירים וברכות בכפשתרם בשידור חי.
15.05 "שבת אחים" — סדרת הכנית על חדר ופלקלות: "ניתוחי הצרי — יוכל לכפר-שטרקה.
16.05 "מעשנים" — עם חדוה ישכר בנים. בנות: הזאתריה המסר בלוגרמי עם ד"ר רפנה דקר ישראלי. פרופ' עמיה לבקיר ודיר דוד הר שיחה.
17.05 "מעוררדיו": אנשים צעירים בקלנועי — מאת אורי בר-אביגיל.
17.40 שירים עברים.
18.06 מסביב לעולם בשעה קלה.
18.55 "פינת חשיר".
19.05 "אנתולוגיה קטנה לשירה" משמרת דוני נסיון. המשורר

שבת 4.9.87

08.00 "צלילי בוקר"
07.09 "בהאזנה ניתוחה: הגרל: מנונה בסול מג'ור אל. 5 מס' 4: יהן נוטלים גולדברג: טריו מנונה לשני כנורות בדו מג'ור: מוצארט: חמיסייה לקלרנט ק. 581: רומנטיקן: קונצרטו מס' 3 בדה מג'ור לסמנר ותזמורת.
09.00 מוסורגסקי: תמונות בתערוכה (בתזמור ראבל): ברוך: קונצרטו לכנור ותזמורת בסול מינור מס' 1: רבו'אק: סימפוניה מס' 3 במי בסול מג'ור: בטהובן: לאונס במרחקים 6 שירים: בטהובן: סימפוניה מס' 8 בפה מג'ור: פרוקופייף: סוויטה סקיתית.
11.57 "פינת השיר" משורי אמיר גלבע.
12.00 "מן הסרטייה" יאיר קלס — כנור מענתאל גרונר — צלו גר לברטוב — וילה מילכה לקס — סמנרו: מוצארט רביעיה בסול מינור: צבי אבני: "מעבר למרגר".
13.05 "בהאזנה ניתוחה" בא: טוקנה ברה מאגיה: מוצארט: קונצרטו לסמנר בדו מינור. צייקובסקי: "קפריצ'יו אטליה": בראמס: סימפוניה מס' 2 בדה מאגיה.
15.00 "לקראת שבת" — הגרל: קונצרטו גרוסו בדה מינור אל. 3 מס' 6: מנדס בדה רביעיה לחליל ולכלי קשת מס' 1980: גולדלסן: קונצרטו ברה מינור לכנור
16.00 "לכקשתכם": בא: קנטטת "הצדה". הירון: קונצרטו לחליל. אבוב ותזמורת: בטהובן: קונצרטו לכנור ותזמורת מס' 3.

שייקה אופיר. תבנית מיוחדת לזכרו (גל-צ 15.05)

18.00 "דור הזהב" — אמנים ברולים בהקלטות היסטוריות" מר הנטור יוזף שמיט תוכנית שנית.
19.00 "סוטקה קאמרית": ברבר: רביעיה כלי קשת בסי מינור: ברהמס: חמיסייה בסי מינור לקלרנט וכלי קשת.
20.05 "מזמורת הארץ" —.
20.37 "פינה לחלם".
20.30 "קונצרט ליל השבת": רוסיני: הפתיחה והלהט טלו: גרינו: סוויטה הולברג: אלבנינו: אסטוריאס ליגורה: ביזה: סימפוניה מס' 1 ברו מג'ור: פרקסנו קונצרטו לצ'לו ד"ר רוני בריסאי ודרום אריה זקס יוראא מוטי בריבאן.
11.00 "דיירדרמה" "פרומתיאוס הבקלי מאת: איסכילוס. תרגום שלמה דיקמן עיבוד: יצחק נוון. בימוי: מיטי פרי שמתחמים עוד הגומר. אברהם גיבע. מוסיקה אלקלעי. אלברט כהן. דפנה ליאור. בתפקיד: בנה. לבנה פיקלשטיין ולזהה סה' (ש"ח).
12.05 "מישרד תעודה" 40 שנה ל"אקסודוס" (חלק שני).
13.05 דיישות והכנית בצבעתית.
13.30 דיישות והכנית בצבעתית.
14.00 "בראש צעיר" — פינת שירים וברכות בכפשתרם בשידור חי.
15.05 "שבת אחים" — סדרת הכנית על חדר ופלקלות: "ניתוחי הצרי — יוכל לכפר-שטרקה.
16.05 "מעשנים" — עם חדוה ישכר בנים. בנות: הזאתריה המסר בלוגרמי עם ד"ר רפנה דקר ישראלי. פרופ' עמיה לבקיר ודיר דוד הר שיחה.
17.10 "מעוררדיו": אנשים צעירים בקלנועי — מאת אורי בר-אביגיל.
17.40 שירים עברים.
18.06 מסביב לעולם בשעה קלה.
18.55 "פינת חשיר".
19.05 "אנתולוגיה קטנה לשירה" משמרת דוני נסיון. המשורר

ראשון 4.9.87

קול המוסיקה

07.11 "שחרית לשבת" — בא: קונצרטו לחליל, אבוב, כנור וכלי קשת בדה מג'ור: הגרל: קונצרטו גרוסו אום. 3 מס' 3 בטהובן: משחקי הכוריאל בשבת.
13.05 "בחצי היום" תרשות ופומנים.
14.06 "בת צחוק" — הוי והמוזר.
15.06 "בשמים לשבת" — עם יהודים נאון.
16.05 "דוד ושבר" — עם דוד מרגליה.
17.05 "מאחורי הכותרות" — מגוון לדיון לשלוויה ולתעמולה.
18.06 "השבע שלי" — עם הענתאב יוסף לפיד.
19.05 "הנור לפיד".
20.05 "הנור הסבורי".
20.05 "הנשמה פורחת" — רומנסות. שירים ופיוטים ממורשת יהדות ספרד.
22.05 "הבה נצא במחולי" — ריקודי עם.
23.05 "בין שישי לשבת" — שיחה בשעים בין יצחק לבני לבין פרופ' מרדכי רכיד.
00.10 "שיר אינו רק מנגינה" שירים עבריים בנושא אחד.

שני 5.9.87

קול המוסיקה

07.11 "צלילי בוקר.
07.09 בהאזנה ניתוחה ביחוד מוסיקלי בסי 2 לשני חלילים ולבאסו קונטינואו: מוצארט: סימפוניה קונצרטנית בסי במול מג'ור לכינור ויולה ותזמורת. בהמשך: מנונה ולסמנתר: מנונה בסי מינור מתוך האופרה פאוסט: וואלס קונצרטני מתוך פאוסט.
09.00 "מר סמנתר" — בא: סוויטה אנגלית מס' 6 בדה מינור: בטהובן סונטה מס' 6 בלה מג'ור אום. 2 מס' 9: שאלה של טעם" — עם חיים קינן.
10.00 "קונצרט השבת" — מהקלטות התזמורת הסימפונית י"ר השב"ש לאלאבנר: "המעמקים": קנטטה לוסוסלבסקי: קונצרטו לצ'לו ולתזמורת, בטהובן: סימפוניה מס' 2 בדה מג'ור: מילאוים: עם שלמה בר שבים.
11.00 אמנים באולם, שלישיית ירדון בדמוקי טרפמנית לכנור.
12.00 אמנים בלה מג'ור נגן העונבוז.
13.05 בהאזנה ניתוחה — סלמן: שיר נבוה: ואמון דבוה: דרונוב מנדלסון: אבעה שירים ללא מלים: לאיוהב: בשנה שדי אם תוסיפו לאיוהב: הקדנה ואלגרו לרביעיית פתיחים חלל. קלרנט ובכל: צייקובסקי: המינעלים מוסיקה לבלט ובכ: אנרטנה ותזנרו ונוגאר לוחלה ותזמורת. סקוט ג'ופלין: 3 רגעים לפסנתר. ביזה: הגעה מאל — סוויטה מס' 1.
15.05 "מסקולי" — שירים מתוך מחזות. מרטים ומחזות מוסיקליים.
00.10 "הוי אדני מולתיים" — שירים עברים.

ראשון 6.9.87

קול המוסיקה

07.09 בהאזנה ניתוחה ביחוד מוסיקלי בסי 2 לשני חלילים ולבאסו קונטינואו: מוצארט: סימפוניה קונצרטנית בסי במול מג'ור לכינור ויולה ותזמורת. בהמשך: מנונה ולסמנתר: מנונה בסי מינור מתוך האופרה פאוסט: וואלס קונצרטני מתוך פאוסט.
10.00 קונצרט בוקר — גולדמרק באביב פתוחה נאה: מנטסק אביב לסמנתר רביעיה קולית ותזמורת: המנונים: סונטה בסול מינור לצ'לו ולסמנתר: שופן: שני נוקטורנים אום. 48 מס' 1 ו"ז בדו רבעה דיין מינור: פוחה רביעיה מס' 2 בסול מינור לסמנתר וכלי קשת: בראמס: סרנדה מס' 1 לתזמורת בדה מג'ור.
11.57 "פינת השיר" — משיר מאיר ויילטר.
12.00 מן הסרטייה — בטהובן: סונטה מס' 10 בסול מג'ור: ברהמס: סונטה לצ'לו ולסמנתר.
13.05 בהאזנה ניתוחה — פליאלי: סימפוניה מס' 6 בפר מג'ור: חוץ ומשמש.
19.35 דין ודברים — מגוון לעניני חוץ ומשמש.
20.05 סולם הנירות — מעבר המוסנים המסחריים.
22.05 דקר ראבו — חרגונים עונתים בנבחרות המאיים עם שמליק דוזן.
00.05 יומן חצות.
00.15 נאו ודוד — עם לאה ליאור.

שני 7.9.87

קול המוסיקה

08.01 צלילי בוקר.
07.09 שיעים עניין — עם גבי גיית ושלום קיטל.
09.05 מוכבת המוקר. עם ריטה פבוגה.
10.05 כל צבעי הרכת.
12.10 אלראיאלף בינבת — עם אהוד מנור.
13.05 בחצי היום — תרשות ופומנים.
14.06 לראות אז לא לראות — יומן תרשות לתרבות ולאמנות.
14.30 בת צחוק — הוי והמוזר.
15.05 רגעי קסם.
16.05 יומן כלכלה.
16.30 על ספרים ואנשים — מגוון המשק והחברה.
17.05 שירים ושבורים.
17.55 קראתי ספר — קוראים ומלינים.
18.06 שעה חופשית — מגוון שבועי לעניני חינוך.
19.00 יומן חדה.
19.35 דין ודברים — מגוון לעניני חוץ ומשמש.
20.05 סולם הנירות — מעבר לפנים המוסנים המסחריים.
22.05 דקר ראבו — חרגונים עונתים בנבחרות המאיים עם שמליק דוזן.
00.05 יומן חצות.
00.15 נאו ודוד — עם לאה ליאור.

שלישי 8.9.87

קול המוסיקה

08.01 צלילי בוקר.
07.09 שיעים עניין — עם גבי גיית ושלום קיטל.
09.05 מוכבת המוקר. עם ריטה פבוגה.
10.05 כל צבעי הרכת.
12.10 אלראיאלף בינבת — עם אהוד מנור.
13.05 בחצי היום — תרשות ופומנים.
14.06 לראות אז לא לראות — יומן תרשות לתרבות ולאמנות.
14.30 בת צחוק — הוי והמוזר.
15.05 רגעי קסם.
16.05 יומן כלכלה.
16.30 על ספרים ואנשים — מגוון המשק והחברה.
17.05 שירים ושבורים.
17.55 קראתי ספר — קוראים ומלינים.
18.06 שעה חופשית — מגוון שבועי לעניני חינוך.
19.00 יומן חדה.
19.35 דין ודברים — מגוון לעניני חוץ ומשמש.
20.05 סולם הנירות — מעבר לפנים המוסנים המסחריים.
22.05 דקר ראבו — חרגונים עונתים בנבחרות המאיים עם שמליק דוזן.
00.05 יומן חצות.
00.15 נאו ודוד — עם לאה ליאור.

רביעי 9.9.87

קול המוסיקה

08.01 צלילי בוקר.
07.09 בהאזנה ניתוחה ביחוד מוסיקלי בסי 2 לשני חלילים ולבאסו קונטינואו: מוצארט: סימפוניה קונצרטנית בסי במול מג'ור לכינור ויולה ותזמורת. בהמשך: מנונה ולסמנתר: מנונה בסי מינור מתוך האופרה פאוסט: וואלס קונצרטני מתוך פאוסט.
10.00 קונצרט בוקר — גולדמרק באביב פתוחה נאה: מנטסק אביב לסמנתר רביעיה קולית ותזמורת: המנונים: סונטה בסול מינור לצ'לו ולסמנתר: שופן: שני נוקטורנים אום. 48 מס' 1 ו"ז בדו רבעה דיין מינור: פוחה רביעיה מס' 2 בסול מינור לסמנתר וכלי קשת: בראמס: סרנדה מס' 1 לתזמורת בדה מג'ור.
11.57 "פינת השיר" — משיר מאיר ויילטר.
12.00 מן הסרטייה — בטהובן: סונטה מס' 10 בסול מג'ור: ברהמס: סונטה לצ'לו ולסמנתר.
13.05 בהאזנה ניתוחה — פליאלי: סימפוניה מס' 6 בפר מג'ור: חוץ ומשמש.
19.35 דין ודברים — מגוון לעניני חוץ ומשמש.
20.05 סולם הנירות — מעבר לפנים המוסנים המסחריים.
22.05 דקר ראבו — חרגונים עונתים בנבחרות המאיים עם שמליק דוזן.
00.05 יומן חצות.
00.15 נאו ודוד — עם לאה ליאור.

חמישי 10.9.87

קול המוסיקה

08.01 צלילי בוקר.
07.09 בהאזנה ניתוחה ביחוד מוסיקלי בסי 2 לשני חלילים ולבאסו קונטינואו: מוצארט: סימפוניה קונצרטנית בסי במול מג'ור לכינור ויולה ותזמורת. בהמשך: מנונה ולסמנתר: מנונה בסי מינור מתוך האופרה פאוסט: וואלס קונצרטני מתוך פאוסט.
10.00 קונצרט בוקר — גולדמרק באביב פתוחה נאה: מנטסק אביב לסמנתר רביעיה קולית ותזמורת: המנונים: סונטה בסול מינור לצ'לו ולסמנתר: שופן: שני נוקטורנים אום. 48 מס' 1 ו"ז בדו רבעה דיין מינור: פוחה רביעיה מס' 2 בסול מינור לסמנתר וכלי קשת: בראמס: סרנדה מס' 1 לתזמורת בדה מג'ור.
11.57 "פינת השיר" — משיר מאיר ויילטר.
12.00 מן הסרטייה — בטהובן: סונטה מס' 10 בסול מג'ור: ברהמס: סונטה לצ'לו ולסמנתר.
13.05 בהאזנה ניתוחה — פליאלי: סימפוניה מס' 6 בפר מג'ור: חוץ ומשמש.
19.35 דין ודברים — מגוון לעניני חוץ ומשמש.
20.05 סולם הנירות — מעבר לפנים המוסנים המסחריים.
22.05 דקר ראבו — חרגונים עונתים בנבחרות המאיים עם שמליק דוזן.
00.05 יומן חצות.
00.15 נאו ודוד — עם לאה ליאור.

שישי 11.9.87

קול המוסיקה

08.01 צלילי בוקר.
07.09 שיעים עניין — עם גבי גיית ושלום קיטל.
09.05 מוכבת המוקר. עם ריטה פבוגה.
10.05 כל צבעי הרכת.
12.10 אלראיאלף בינבת — עם אהוד מנור.
13.05 בחצי היום — תרשות ופומנים.
14.06 לראות אז לא לראות — יומן תרשות לתרבות ולאמנות.
14.30 בת צחוק — הוי והמוזר.
15.05 רגעי קסם.
16.05 יומן כלכלה.
16.30 על ספרים ואנשים — מגוון המשק והחברה.
17.05 שירים ושבורים.
17.55 קראתי ספר — קוראים ומלינים.
18.06 שעה חופשית — מגוון שבועי לעניני חינוך.
19.00 יומן חדה.
19.35 דין ודברים — מגוון לעניני חוץ ומשמש.
20.05 סולם הנירות — מעבר לפנים המוסנים המסחריים.
22.05 דקר ראבו — חרגונים עונתים בנבחרות המאיים עם שמליק דוזן.
00.05 יומן חצות.
00.15 נאו ודוד — עם לאה ליאור.

ג'ייקוב גולוזי. הלילון ב-בהאזנה ניתוחה" (מ' 07.09)

19.00 בין חברים — צלילי בלס — מרצרות דה פאלה סטרוינסקי ופרוקופייב.
20.05 ארנסלרוד — דצף מוסיקלי.
20.27 בית הבית.
20.30 מאולמי הקונצרטים בעולם — ב. הזמנות המיסמוניות של דיוי סטיוטה ומנגרנית קטנה לכלי צ'מבלו ספטרוד ושתי תזמורות כלי נשיפה: פרוקופייב: קונצרטנו לכלי 2 בסול מינור לכנור ולתזמורת: דבוראק: סימפוניה מס' 6 בדה מג'ור.
21.57 על ספרים ואנשים — מגוון המשק והחברה.
22.05 שירים שהבדת אהבים.
23.05 קלאסי כאן — מגאגן גלי צהל על הגעבה בארץ בסוסיקה הלאומית (מ"ח).
21.00 מכט לחדשות.
21.30 הלאה לא שקט.
22.05 בכל מכט לחדשות.
23.00 לילה לא שקט.
00.05 "הלילה אבוד נכל" — אוטוריה לסלנים מקבלה חזמרת ועונב. 2. שבוע שירותי צחל 2.

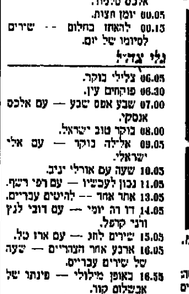

דניאל ברנבוים. מנגח על הנה. הקאמ. האנגלית (מ' 07.09)

19.00 בין חברים — צלילי בלס — מרצרות דה פאלה סטרוינסקי ופרוקופייב.
20.05 ארנסלרוד — דצף מוסיקלי.
20.27 בית הבית.
20.30 מאולמי הקונצרטים בעולם — ב. הזמנות המיסמוניות של דיוי סטיוטה ומנגרנית קטנה לכלי צ'מבלו ספטרוד ושתי תזמורות כלי נשיפה: פרוקופייב: קונצרטנו לכלי 2 בסול מינור לכנור ולתזמורת: דבוראק: סימפוניה מס' 6 בדה מג'ור.
21.57 על ספרים ואנשים — מגוון המשק והחברה.
22.05 שירים שהבדת אהבים.
23.05 קלאסי כאן — מגאגן גלי צהל על הגעבה בארץ בסוסיקה הלאומית (מ"ח).
21.00 מכט לחדשות.
21.30 הלאה לא שקט.
22.05 בכל מכט לחדשות.
23.00 לילה לא שקט.
00.05 "הלילה אבוד נכל" — אוטוריה לסלנים מקבלה חזמרת ועונב. 2. שבוע שירותי צחל 2.

רביעי 9.9.87

קול המוסיקה

07.11 "שחרית לשבת" — בא: קונצרטו לחליל, אבוב, כנור וכלי קשת בדה מג'ור: הגרל: קונצרטו גרוסו אום. 3 מס' 3 בטהובן: משחקי הכוריאל בשבת.
13.05 "בחצי היום" תרשות ופומנים.
14.06 "בת צחוק" — הוי והמוזר.
15.06 "בשמים לשבת" — עם יהודים נאון.
16.05 "דוד ושבר" — עם דוד מרגליה.
17.05 "מאחורי הכותרות" — מגוון לדיון לשלוויה ולתעמולה.
18.06 "השבע שלי" — עם הענתאב יוסף לפיד.
19.05 "הנור לפיד".
20.05 "הנור הסבורי".
20.05 "הנשמה פורחת" — רומנסות. שירים ופיוטים ממורשת יהדות ספרד.
22.05 "הבה נצא במחולי" — ריקודי עם.
23.05 "בין שישי לשבת" — שיחה בשעים בין יצחק לבני לבין פרופ' מרדכי רכיד.
00.10 "שיר אינו רק מנגינה" שירים עבריים בנושא אחד.

חמישי 10.9.87

קול המוסיקה

07.11 "שחרית לשבת" — בא: קונצרטו לחליל, אבוב, כנור וכלי קשת בדה מג'ור: הגרל: קונצרטו גרוסו אום. 3 מס' 3 בטהובן: משחקי הכוריאל בשבת.
13.05 "בחצי היום" תרשות ופומנים.
14.06 "בת צחוק" — הוי והמוזר.
15.06 "בשמים לשבת" — עם יהודים נאון.
16.05 "דוד ושבר" — עם דוד מרגליה.
17.05 "מאחורי הכותרות" — מגוון לדיון לשלוויה ולתעמולה.
18.06 "השבע שלי" — עם הענתאב יוסף לפיד.
19.05 "הנור לפיד".
20.05 "הנור הסבורי".
20.05 "הנשמה פורחת" — רומנסות. שירים ופיוטים ממורשת יהדות ספרד.
22.05 "הבה נצא במחולי" — ריקודי עם.
23.05 "בין שישי לשבת" — שיחה בשעים בין יצחק לבני לבין פרופ' מרדכי רכיד.
00.10 "שיר אינו רק מנגינה" שירים עבריים בנושא אחד.

שישי 11.9.87

קול המוסיקה

07.11 "שחרית לשבת" — בא: קונצרטו לחליל, אבוב, כנור וכלי קשת בדה מג'ור: הגרל: קונצרטו גרוסו אום. 3 מס' 3 בטהובן: משחקי הכוריאל בשבת.
13.05 "בחצי היום" תרשות ופומנים.
14.06 "בת צחוק" — הוי והמוזר.
15.06 "בשמים לשבת" — עם יהודים נאון.
16.05 "דוד ושבר" — עם דוד מרגליה.
17.05 "מאחורי הכותרות" — מגוון לדיון לשלוויה ולתעמולה.
18.06 "השבע שלי" — עם הענתאב יוסף לפיד.
19.05 "הנור לפיד".
20.05 "הנור הסבורי".
20.05 "הנשמה פורחת" — רומנסות. שירים ופיוטים ממורשת יהדות ספרד.
22.05 "הבה נצא במחולי" — ריקודי עם.
23.05 "בין שישי לשבת" — שיחה בשעים בין יצחק לבני לבין פרופ' מרדכי רכיד.
00.10 "שיר אינו רק מנגינה" שירים

שלישי רדיו

8.9.1987

קול המוסיקה

06.01 צלילי בוקר.
07.00 בהאונה ניגוחה — שופן: 6 מזורקות; ב. דאולנד: לקריעזה ופנטסיה; פרק אנטוון שארפנטייה. האוברטוריה מתוק שאול והנותן הירדן יקוצרטו לצלו בדה מגנו; סטרוזינסקי: אלוני דאמרטון קונצרטו לתומורת קאמרית.
09.00 קונצרט בוקר — סטרוינסקי: סקרצו פנטסטי; שובדנו: פנטסיה הנורה; בטהובן: שלישית הנרביזוסט בסי במול מג'ר; מאהלר: השיר המקונן קנטטה: 1. אנת היקה. 2. המי הנורה. 3. פרק תמונה; ברליאז: סימפוניה אל ניצמון.
11.57 פינת השיר — משירי מאיר ויולטיר.
12.00 מן הסרטייה — שלישית בוכוורן; דניאל פרדיקן — כנור יובל קמינקובסקי — ויולה; נרשון רמבינסקי — קלרנית; שוסטקוביץ: חמישיה לפסנתר וכלי קשת; פרוקופייב. פתיחה על נושאים יהודיים.
13.05 בהאונה ניגוחה — ביוב: סימפוניה בדו מג'ר; סן סנס: קונצרטו מס' 1 לכינור בסי מינור; בלוכוו: הרוקד באיטליה; דוסקי דה פרה: פוטט.
15.00 מוסיקה צעירה.
16.00 מאוליני הסונדרטים — לוסט: פנטסיה הנגרית לפסנתר ולתומורת; אלבאן: קונצרטו לכינור ולתומורת; שובדנו: סימפוניה מס' 8 בהלחלי גמורה.
17.30 קולות — שירים מתקופה הברוק האיטלקי.
18.00 מגרף התקליטיה.

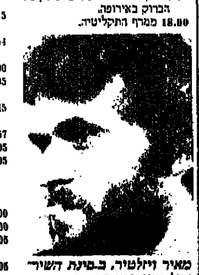

מאיר ויילטיר, ב.פינת השיר (קול המוסיקה 11.57)

19.00 מכני אופרה.
20.05 אינטרלוד — בין מוסיקלי.
20.27 פינת השיר.
20.30 סואלוטי הסונדרטים שלנו — המולינרטוניה הישראלית: מבצה ברנטנבנו (סונטה); ברטוק: מוזיקה מלוולה בשבוכן; קונצרטו מס' 1 לפסנתר ולתומורת; מוסורגסקי: תמונות בתערוכה.
22.30 נאן קלאסי.
23.00 מחוורי יצירות — בטהובן: הסונטות לצלו ולפסנתר שלי: שיות.

רשת א'

07.30 רדיו־קל.
08.05 חונה — עם בני הנרל.
08.37 משפט דמיאניוק — שידור חי מכניני האומה בירושלים.
09.35 שירים עברים.
13.30 חדשות וזמן באנגלית.
13.45 חדשות וזמן בנרפתית.
14.00 בראש ציר — מגזין יומי לילדים ולבני נוער.
15.27 האוניברסיטה המתוחה — הסורות העברית ותנועת המועלים — בארץ־ישראל היש משמעות למדעת תנועת המועלים בסמרתון?
16.57 משפט דמיאניוק — שידור חי מכניני האומה בירושלים.
19.05 סיכום המשנה היומית.
19.30 שידורים לעולים.
22.05 בנתי אורם עתיק — שירים שלא נס ליחם — עם רן עושרי.
23.05 מניני ראו — עם לאה ליאור.

רשת ב'

07.00 הבוקר הזה.
08.05 עושים עניין — עם גבי גזית ושלום קיטל.
09.05 מכבני הבוקר עם נעדי הנוף.
10.05 כל בנעדי הרשת.
12.10 אלוראלוף בנתיה — עם אחוד מנר.
13.05 בחצי היום — חדשות ומזמונים.
14.06 לראות אז לא לראות — יומן החדשות לתרבות ולאמנות.
14.30 בת צחוק — הוי והזמנה.
15.05 רגעי קסם.
16.05 יומן כלכלה.
16.30 על מסמרים אנשים — מגזין המשק והחברה.
17.05 שירים ושעורים.
17.55 קראתי ספר — קוראים מעליצים.
18.06 אצבע על הדופק — שבועון לענייני בריאות הדפאה. עורך ומגיש: אברהם מרון.
18.45 היום בספורט.
19.00 יומן הזה.
19.35 עולם חדש — מגזין חדשותי לענייני האדם ומביבתו.
20.05 פרקי חזות בבקשתך.
22.05 צריך לצלצל פעמיים — שירים עברים.
00.05 יומן חצות.
00.15 להאזנת בחלום — שירים לסיומו של יום.

גלי צה"ל

06.05 צלילי בוקר — שירים עברים.
06.30 פוקחים עין.
07.07 שבע אפס שבע — עם אלכס אנסקי.
08.00 בוקר טוב ישראל.
09.05 אילה בוקר — עם אלי ישראלי.
10.05 שעה עם אורלי יניב.
11.05 נכון לעכשיו — עם רפי רשף.
13.05 אחד אחד — להיטים עברים שרכז ומגישה: שירה גרא.
15.05 רז רה יומי — עם רוני לנץ ורני רפל.
15.05 שירים לחג — עם ארז טל.
16.05 ארבע אחר הצהריים — שעה של שירים עברים.
16.54 באופן מילולי — פינתו של אבשלום קוה.
17.00 ערב טוב ישראל.
18.05 אבות ובנים — סדרת תכניות המארחת קציני צה"ל ובניהם. תכנית שניה מאל"ן (במיל') בני עבר ובנו רל"ש הרמטכ"ל מאל גזרא עבר.
18.45 משולש — עימות יומי בעניני שעה.
18.57 הודעות לחיילים.
19.00 שירים עברים.
20.05 שאלות אישיות — יעקב אגמון משוחח עם פרופ' אריה גדלי — ראש חוג לפסיכולוגיה באר. מ"א. (שידור חי).
21.00 מכנו לחרשות.
21.30 לילה לא שקט.
22.05 על הרבש ועל הכיפאק — שירים שהחבר'ה אוהבים.
23.05 עשרים וארבע — חום שהיה — עם ירון וילנסקי.
23.55 שיחת חצות — עם המשמנון ר' אמוילין.

רשת ג'

05.00 לא רוצים לישון.
05.05 צלילי בוקר.
06.30 שיחות עיר.
08.06 חוזה לאושר — לחיטים וחיתיקים.
07.07 שיר בבוקר בבוקר — שירים עברים.
09.05 מה כבר תשעי עם אבי אתנר.
10.05 דברים טובים — עם שמירה אימבר.
11.05 שכעים מי יודע — שירי שנות השבעים.
12.05 אהבה יומיומית — עם יוסי סאסו.
13.05 רק בימי חול — עם מנחם פרי.
14.06 לי ולך — שיר ובדכה.
15.05 חדש, חדיש וחמודש — עם שש עפרי.
16.05 חגיגה חומר בעדי — מנחם נעמי שמר (שידור חי).
23.30 הלילה הזה שירים.

רביעי רדיו

9.9.1987

קול המוסיקה

08.01 צלילי בוקר.
07.09 בהאונה ניגוחה ליסט: רפסודיה הונגרית מס' 8, בטהובן: שלישית אוס. 1 מס' 2 בסול מג'ר, סיבליוס: קונצרטו לכינור בדה מינור. צ'ייקובסקי נשפוורנו של סמיון בנטשריייבן: סימפוניה מס' 2.
09.00 קונצרט בוקר. בהרמוניה רפסודיית האלט, מוצארט: סימפוניה מס' 34 בדו מג'ר. צ'ייקובסקי: סרנדה לכלי קשת סטראוינסקי: פטרושקה, מוסיקה לבלט. חצ'טוריאן: קונצרטו לפסנתר ולתומורת. דבוראק: פרק הוולים קפלט שיר לה' שיר תדש.
11.57 פינת השיר — משירי מאיר ויולטיר.
12.00 אפנים באולפן — חיים נאוה — כנור מרסל ברגמן — צלו דניאל בנימיני — ויולה, מילכה לקס — סנטרה. ברהמס: סונטה לכנור ולפסנתר אוס. 78.

אוס. 114.
13.05 בהאונה ניגוחה. י.ס. באך: פתיחה מס' 1 בדה מג'ר, טלמן: סוויטה מס' 6 בדה מינור, ברישן: 5 שירי פרחים. מיכאל הייזן: סימפוניה מס' 19 בדו מג'ר. מוצארט: סימפוניה מס' 29 בלה מג'ר. רוסיני: אור ירח, הזייה. רוסיני הקטן.
15.00 מוסיקה ויזה — מוסיקה מקוריגבית. בן דוד גרטסמן: קרוב ל.. לקלרנית ולפסנתר. פר נודגרה: סימפוניה מס' 3.
16.00 קונצרט מתקלות התומות הסימפוניות יים רשד"ם: אהרן הרלס: האש והרחים קנטטה.

תאיר בני עבר, בתכנית אבות ובנים (גל"צ 18.05)

צימרמנה: קונצרטו ב־2 חלילים ותומות, אלבניז־אדרבנו: איבריה. לאלה: סימפוניה סודרית לכנור ולתומות, רביסו: בשמור הלבן לשני סמנרים.
18.00 שעה עם... אברהם קאמפמנ קטעים מתוך 1: איזופוס הסמוראית ומקטמה.
19.00 מחזיקה אוהבה קליטים ראן ראנ רוסר: מרכז העתידות הבמרי.
20.05 אינטרלוד ורפ מוסיקלי.
20.27 פינת השיר.
20.30 אמרתי — ר"ר מאיר מאיר בוחני.
23.00 מחוורי יצירות בטהובן: הסונטות לצלו ופסנתר שלישיות.

רשת א'

06.04 בחוזה לאושר — לחיטים וחיתיקים.
07.07 שיר בבוקר בבוקר — שירים עברים.
09.05 מה כבר תשעי עם אבי אתנר.
10.05 דברים טובים — עם שמירה אימבר.
11.05 שכעים מי יודע — שירי שנות השבעים.
12.05 אהבה יומיומית — עם יוסי סאסו.
13.05 רק בימי חול — עם מנחם פרי.
14.06 לי ולך — שיר ובדכה.
15.05 חדש, חדיש וחמודש — עם שש עפרי.
16.05 הבקעה האחרונה — עם יגאל רביד.
20.05 סיפורי דרך — שירים עברים.
21.05 פסטיבל חומר המזמון הישראלי. תשמ"ן 1987.
23.05 שירים עברים.

רשת ב'

07.00 הבוקר הזה.
08.05 עושים עניין — עם גבי גזית ושלום קיטל.
09.05 מכבני הבוקר עם רוחרי קלוני.
10.05 כל בנעדי הרשת.
12.10 אלוראלוף בנתיה — עם אחוד מנר.
13.05 בחצי היום — חדשות ומזמונים.
14.06 לראות אז לא לראות — יומן החדשות לתרבות ולאמנות.
14.30 בת צחוק — הוי והזמנה.
15.05 רגעי קסם.
16.05 יומן כלכלה.
16.30 על מסמרים אנשים — מגזין המשק והחברה.
17.05 שירים ושעורים.
17.55 קראתי ספר — קוראים מעליצים.
18.06 יש שאלות — עורך ומנחה: איתן אלמגו. שיהוו חי מבית הבראה מבטחים בצפת.
18.45 היום בספורט.
19.00 היום הזה.
19.35 מוסף לענייני עבא ובטחון.
20.05 עמוקים ושקרים — מבחר שירים ביידיש: הורים אנו.
22.05 מחפשים את המסמון.
00.05 יומן חדשות.
00.15 לא ראו ועוד — עם לאה ליאור.

גלי צה"ל

06.05 צלילי בוקר.
06.30 פוקחים עין.
07.07 שבע אפס שבע — עם אלכס אנסקי.
08.00 בוקר טוב ישראל.
09.05 אילה בוקר — עם אלי ישראלי.
10.05 שעה עם אורלי יניב.
11.05 נכון לעכשיו — עם רפי רשף.
13.05 אחד אחד — להיטים עברים שרכז ומגישה: שירה גרא.
15.05 רז רה יומי — עם רוני לנץ ורני רפל.
15.05 שירים לחג — עם ארז טל.
16.05 ארבע אחר הצהריים — שעה של שירים עברים.
16.54 באופן מילולי — פינתו של אבשלום קוה.
17.00 ערב טוב ישראל.
18.05 המאורחת קציני צה"ל ובניהם. תכנית שניה מאל"ן (במיל') בני עבר ובנו רל"ש הרמטכ"ל מאל גזרא עבר.
18.45 משולש — עימות יומי בעניני שעה.
18.57 הודעות לחיילים.
19.00 שירים עברים.
20.05 שאלות אישיות — יעקב אגמון משוחח עם פרופ' אריה גדלי — ראש חוג לפסיכולוגיה באר. מ"א. (שידור חי).
21.00 מכנו לחרשות.
21.30 לילה לא שקט.
22.05 על הרבש ועל הכיפאק — שירים שהחבר'ה אוהבים.
23.05 עשרים וארבע — חום שהיה — עם ירון וילנסקי.
23.55 שיחת חצות — עם המשמנון ר' אמוילין.

רשת ג'

05.00 לא רוצים לישון.
05.05 צלילי בוקר.
06.30 שיחות עיר.
08.06 חוזה לאושר — לחיטים וחיתיקים.
07.07 שיר בבוקר בבוקר — שירים עברים.
09.05 מה כבר תשעי עם אבי אתנר.
10.05 דברים טובים — עם שמירה אימבר.
11.05 שכעים מי יודע — שירי שנות השבעים.
12.05 אהבה יומיומית — עם יוסי סאסו.
13.05 רק בימי חול — עם מנחם פרי.
14.06 לי ולך — שיר ובדכה.
15.05 חדש, חדיש וחמודש — עם שש עפרי.
16.05 הבקעה האחרונה — עם יגאל רביד.
20.05 סיפורי דרך — שירים עברים.
21.05 פסטיבל חומר המזמון הישראלי. תשמ"ן 1987.
23.05 שירים עברים.

רשת ב'

07.00 הבוקר הזה.
08.05 עושים עניין — עם גבי גזית ושלום קיטל.
09.05 מכבני הבוקר עם רוחרי קלוני.
10.05 כל בנעדי הרשת.
12.10 אלוראלוף בנתיה — עם אחוד מנר.
13.05 בחצי היום — חדשות ומזמונים.
14.06 לראות אז לא לראות — יומן החדשות לתרבות ולאמנות.
14.30 בת צחוק — הוי והזמנה.
15.05 רגעי קסם.
16.05 יומן כלכלה.
16.30 על מסמרים אנשים — מגזין המשק והחברה.
17.05 שירים ושעורים.
17.55 קראתי ספר — קוראים מעליצים.
18.06 אצבע על הדופק — שבועון לענייני בריאות הדפאה. עורך ומנחה: אברהם מרון.
18.45 היום בספורט.
19.00 יומן הזה.
19.35 עולם חדש — מגזין חדשותי לענייני האדם ומביבתו.
20.05 פרקי חזות בבקשתך.
22.05 צריך לצלצל פעמיים — שירים עברים.
00.05 יומן חצות.
00.15 להאזנת בחלום — שירים לסיומו של יום.

חמישי רדיו

10.9.1987

קול המוסיקה

06.01 צלילי בוקר.
07.09 בהאונה ניגוחה "באך מינור פרלוד ופוגה בסי במול מינור מתוך הכוך הראשון של "הפסנתר המשווה" קונצרטו בלה מינור לחליל כינור מסנתר וכלי קשת פרלוד ופוגה בדו ראז מינור מתוך הכוך השני של "הפסנתר המשווה" סונטה מס' 2 בלה מינור לכינור ללא ליווי מיסה בסול מינור קאנון מס' 14 אי מתוך אומנות הפוגה. קונצרטופקסוס מס' 5 מתוך "אומנות הפוגה".
09.00 קונצרט בוקר" פרנולדי "סונאטה מאוד" לסופראן אלט והומורסת כלי קשת בטהובן: סרנדה בדה מג'ור לחליל ולכלי קשת אוס. 25 מוצארט: קונצרטו ברו אוראנ'ו בדו מג'ור לקרן אנגלית ולכלי קשת.
11.57 "פינת השיר" משירי מאיר ויולטיר.
12.00 מן הסרטייה היידן: סונטה בדה מג'ור מס' 51 לפסנתר מוצארט: רביסטיב וארייה ק. 486 שברנט: דואו סונטה בלה מג'ור לכנור ולפסנתר אוס. 162 ד. 574 שפוהר: דואו קונצרטי בדה מג'ור לשני כנורות.
13.05 בהאונה ניגוחה: פרוקופייב: סימפוניה מס' 1 בדה מג'ואוס. 25 "הקלאסית" מוצארט: סימפוניה קונצרטית בסי במול מג'ור לחליל אבוב. קרן. בסון. ותומות. מנדלסון: סונטה מס' 1 בסי במול מג'ור לצלו ולפסנתר דבוראק:

אלי ישראלי, שירים לשעבר ב.ציפורני לילה (גל"צ 00.05)

סימפוניה מס' 1 בדו מינור "העמני ולתיצה".
15.00 "המנשים מוסיקליים".
16.00 "אנתולוג" — שידור חוזר בעריכת מאל לנראו אוריאל צחור — סנטרה בטהובן: מס' 22 בסח מג'ור שברנו: סונטה במי מינור ד. 566 סקרלאטי: 4 מרלדרים בוזנוי: סונטיבה מס' 2 שמון: סולנו בסול ראז מינור, מן העיבון סקרבי מס' 3 בדו ראז הנטיר הירדן דרבוסטנבו מס' 2 בסול מג'ור לחליל כנור וצלו.
17.30 "קשת של צלילים" מתיחות לאוקוות ממוגמרבדי ועד מוצארט.
18.00 "מרמדנים" קרסטינה ריטשק.
18.27 קונצרט מוקלטות התומות הסימפוניות יים רשד"ש רוסיני "משה". אוברטורה — אוטרה.
20.30 פינת השיר.
20.35 "רחד הזה" — אמנים גדולים בהקלטות היסטוריות ומר הטנור — יוזף שמיט.

רשת א'

07.30 "רדיו־קל".
08.05 "חונה" — עם בני הנרל.
08.37 משפט דמיאניוק — שידור חי מ.בניני האומה בירושלים.
15.00 "בראש ציר" — מגזין יומי לילדים ולבני נוער.
15.30 "האוניברסיטה המתוחה" "בדרמות הסורות" שעור מס' 34 (ש"ח).
16.05 "אלי ולך" — שיר ובדכה.
16.05 "חדש, חדיש וחמודש" — עם שש עפרי.
17.30 תרשות וחבנית בנאנגלית.
17.30 תרשות וחבנית בנרפתית.
18.06 "מינות עב'" — משרד יומי לחוני דתי ומסורתי.
19.05 סיכום המשנה היומית.
19.30 שידורים לעולים.
20.05 "קוליבו" — עורך ומנחה: יוסי בן. עם ד"ר דוחמה מרעון ומוטי גלרמן.
23.05 "הלילה הזה שירים".

רשת ב'

07.00 "הבוקר הזה".
08.05 "עושים עניין" — עם גבי גזית ושלום קיטל.
09.05 "מכבני הבוקר" עם נעדי הנוף.
10.05 "כל בנעדי הרשת".
12.10 אלוראלוף בנתיה — עם אחוד מנר.
13.05 בחצי היום — חדשות ומזמונים.
14.06 לראות אז לא לראות — יומן החדשות לתרבות ולאמנות.
14.30 בת צחוק — הוי והזמנה.
15.05 "רגעי קסם".
16.05 "יומן כלכלה".
16.30 "על מספרים אנשים" מגזין המשק והחברה.
17.05 "שירים ושעורים".
17.55 "קראתי ספר" — קוראים מעליצים.
18.06 "הדור" — עורך ומנחה: יצחק גולן.
18.45 היום בספורט.
19.00 "היום הזה".
20.05 "מורשים" — שבועון לענייני פוליקלור ועדות.
22.05 "מגיעה ליילית" — עם ערנה סאר.
00.05 "יומן חצות".
00.15 להאזנת בחלום שירים לסיומו של יום.

גלי צה"ל

06.05 צלילי בוקר.
06.30 פוקחים עין.
07.07 שבע אפס שבע — עם אלכס אנסקי.
08.00 בוקר טוב ישראל.
09.05 אילה בוקר — עם אלי ישראלי.
10.05 שעה עם אורלי יניב.
11.05 נכון לעכשיו — עם רפי רשף.
13.05 אחד אחד — להיטים עברים שרכז ומגישה: שירה גרא.
15.05 רז רה יומי — עם רוני לנץ ורני רפל.
15.05 שירים לחג — עם ארז טל.
16.05 ארבע אחר הצהריים — שעה של שירים עברים.
16.54 באופן מילולי — פינתו של אבשלום קוה.
17.00 ערב טוב ישראל.
18.05 אבות ובנים — סדרת תכניות המארחת קציני צה"ל ובניהם. תכנית שניה מאל"ן (במיל') בני עבר ובנו רל"ש הרמטכ"ל מאל גזרא עבר.
18.45 משולש — עימות יומי בעניני שעה.
18.57 הודעות לחיילים.
19.00 שירים עברים.
20.05 שאלות אישיות — יעקב אגמון משוחח עם פרופ' אריה גדלי — ראש חוג לפסיכולוגיה באר. מ"א. (שידור חי).
21.00 מכנו לחרשות.
21.30 לילה לא שקט.
22.05 על הרבש ועל הכיפאק — שירים שהחבר'ה אוהבים.
23.05 עשרים וארבע — חום שהיה — עם ירון וילנסקי.
23.55 שיחת חצות — עם המשמנון ר' אמוילין.

רשת ג'

05.00 לא רוצים לישון.
05.05 צלילי בוקר.
06.30 שיחות עיר.
08.06 חוזה לאושר — לחיטים וחיתיקים.
07.07 שיר בבוקר בבוקר — שירים עברים.
09.05 מה כבר תשעי עם אבי אתנר.
10.05 דברים טובים — עם שמירה אימבר.
11.05 שכעים מי יודע — שירי שנות השבעים.
12.05 אהבה יומיומית — עם יוסי סאסו.
13.05 רק בימי חול — עם מנחם פרי.
14.06 לי ולך — שיר ובדכה.
15.05 חדש, חדיש וחמודש — עם שש עפרי.
16.05 הבקעה האחרונה — עם יגאל רביד.
20.05 סיפורי דרך — שירים עברים.
21.05 פסטיבל חומר המזמון הישראלי. תשמ"ן 1987.
23.05 שירים עברים.

רשת ב'

07.00 הבוקר הזה.
08.05 עושים עניין — עם גבי גזית ושלום קיטל.
09.05 מכבני הבוקר עם רוחרי קלוני.
10.05 כל בנעדי הרשת.
12.10 אלוראלוף בנתיה — עם אחוד מנר.
13.05 בחצי היום — חדשות ומזמונים.
14.06 לראות אז לא לראות — יומן החדשות לתרבות ולאמנות.
14.30 בת צחוק — הוי והזמנה.
15.05 רגעי קסם.
16.05 יומן כלכלה.
16.30 על מסמרים אנשים — מגזין המשק והחברה.
17.05 שירים ושעורים.
17.55 קראתי ספר — קוראים מעליצים.
18.06 אצבע על הדופק — שבועון לענייני בריאות הדפאה. עורך ומנחה: אברהם מרון.
18.45 היום בספורט.
19.00 יומן הזה.
19.35 עולם חדש — מגזין חדשותי לענייני האדם ומביבתו.
20.05 פרקי חזות בבקשתך.
22.05 צריך לצלצל פעמיים — שירים עברים.
00.05 יומן חצות.
00.15 להאזנת בחלום — שירים לסיומו של יום.

שחמט

בעיות וסיומים

בעיות השבוע

אצל נאראי, ברגל, פתרונים הרמוניים (5428). בחלת־מסעית אין עומק רב, אבל היא יאה תהנה את הפותרים.

Toma Garai
U.S.A
Original

5428. טומה גאראי
אה"ב
מקורית

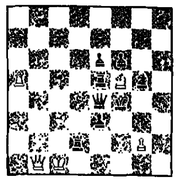

5+8 מט עוד בשני מסעים, שני פתרונים.

5429. ל.מייסטרוביץ
יוגוסלביה 1985

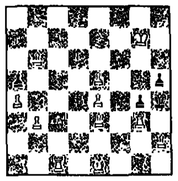

11+4 מט בשלושה מסעים.

פתרונים אל העורך, רח' רמת הגולן 43, ירושלים 97703.

תחרות תמאטית

בגרמניה הוכרזה תחרות תמאטית בה מחצית הקצינים (מלך, רץ, פרש וצריח) מוצבים בעיגולים המוצא שלהם. כלים אנדתיים או לוחות אנדתיים אסורים, אולם סוג הבעיה אינו מגבל. הצרחה חייבת להופיע. להלן דוגמה לביצוע הנושא:

ק.א. גילוזד
פרוגמטבר 1965

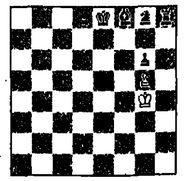

2+5 מט עוד בארבעה מסעים.

הפתרון: 1. פח6+. ז:ח6. 2.ר:ז7.מז3. 0.0.3. נ:ז6. 3.מ:ז7. מז7.

בעיות מקורקות על נושא זה אפשר לשלוח עד 30.6.88 אל:
Hanspeter Suwe
Klein Winsen 20
D 2358 Winsen in Holstein
West Germany

תחרות הפתרונים

1987

מספר הפתרונים הכולל עלה ל־26, אולם רובם לא הגמירו. ה„אגוז הקשה" היתה בעיתו של מוטקסדיס (5391). דני ואמיר, הלמן מין החתירים שמצאו פתרונים בכל השלישיה. בסקומום 27+30+64+29+35 213. בסקום הראשון זכו דני ואמיר הלמן מאפיקים, עם 198 נקודות. בסקום השני יואל אלוני מתניה עם 193 נקודות. בסקום השלישי אלכסנדר אטינגר מחיפה עם 179 נקודות. לשלושתם יוענקו מגנים. אתריהם: 4. דוד גלבר, יד מרדכי – 178. 5. יאיר קוטס, הרצליה – 174. 6. חיים ביבר, חיפה – 170. 7. שמגאל נבון, חולון – 165. 8. אריה גרינבלט, אשדוד – 151. 9. יואב בן־צבי, ירושלים – 150. 10. ישראל צור, חיפה – 143. 11. אד חוזיק, חפציבה – 137. שאר המשתתפים צברו שתות מ־100 נקודות.

פתרונים

5418 (נאלוסקה, א) 1.מד5. ב) 1. דואל דואל ו – 0.מו6. ג.מו2, ומן 1.מ2. הצעת תיקון: להוסיף רגלי שחור על 31.

5419 (איגנר) 1.ר:ח7. (2.מה־ה5+) 1. ...מה5. ר:ר5; 2.מה4. 2.מה5+.

קרבות ותחרויות

נצחון לבירנבוים

אלוף ישראל בשחמט, נתן בירנבוים, זכה במקום הראשון בתחרות, לזכר האמן ישראל דינר ז"ל, שנערכה בטוף השבוע הראשון לציון. בירנבוים צבר – 4.5 נקודות בחמישה משחקים בהקדימו את יונה קוקאשווילי, רן שבתאי, אביב מירזמן (החיתר שסיים בתיקו עם בירנבוים), פבל ריצב, לובה קריסטול ויובל הלוחוני – 4 נקודות כל אחד. בין הנכשלים בתחרות, סגן אלוף ישראל בשחמט, יצחק ויינר, בעלה של לובה קריסטול, 58 מתחרים השתתפו בתחרות. בתחרות ב' לשחמטאים שמד הטוער שלהם הוא עד 1750, ניצח איש התעשייה האוויירית, אברהם פכר מראשון לציון ציצבר – 4.5 נקודות. והשתתפו 52 מתחרים. על איגוגן התחרויות ניצח שמואל (דוגו) מרידמן, ניהלו: גליה צ'סקוב, ערן קטפקר ונינצ'ו לוינק. בנים א' יצאו בירנבוים ומדי רכלים ללוגזון כדי להשתתף בפסטיבל הגדול שם.

פסטיבל „אורה"

באמסטרדם, הולנד, נערך פסטיבל „אורה". במוקד עמדה תחרות הכתר („קרונוטורנייר"), בה התמודדו שישה רבי אמנים, בשני מחזורים. ניצח ליון וארדיוול מהולנד שצבר 6.5 נקודות ללא הפסד בהקדימו את בוריס גולקו מארה"ב, מוריי צ'נדלר מאנגליה ויאן טיגן מהולנד – 6 נקודות כ"א, אלכסנדר צדיוק מברה"מ 4.5, אלונסו דאפאטה מקולומביה – נקודה אחת. בתחרות רבי האמנים, בה השתתפו 28 שחמטאים, בהם שמונה רבי אמנים ניצח דאלסטיטיל הורט (7 מ'ם) בהקדימו את ויקטור גאבריקוב מברה"מ – 6.5. דניאל קאמפמרה מארגנטינה, מקסים דלוגר מארה"ב, אמדוז רודריגו מקולומבה, ויעקב מוויי מישראל – 6 נקודות כ"א. לב מיטגן צבר – 4.5 נקודות בלבד. בתחרות הפתוחה סיים אליהו שוויידלר במקום ראשון משותף (6 מ'ם נקודות כ"א).

גמביט מרשל

מוק ב'

רב האמן ההונגרי יוזף פינוק, הביר את המשחק ליהוביבין־נאן (שפורסם בשבוע שעבר במרוגנו) בבואו להתמודד עם הישראלי יהודה גרינפלד, בתחרות הבין אזורית באוברנ, באחד מסיבובויה הראשונים. כנראה שיהודה לא הכיר משחק זה, אם שהאמן שיש לו „תורופה" לאתגר שהציב נאן. וכן התפתח בזאבנב משחק הזהה ב־15 מסעיו הראשונים למשחק ליובוביבין־נאן. בהמשך סטה הדוה מהדרך בה נקט ליובוביבין. אך הדבר לא עזר לו והוא נוצח. להלן המשחק המרתק.

מחיתה ספרדית
לבן: י. גרינפלד שחור: פינוק
זאגרב, אוגוסט 1987

1. ה4, ה5 2. ז3, ז6; 3.ד3, ז5; 4.ז3, ר:ז3, מ6; 5.ר:ז3, ר:ה4; 6.ר:ה4, ר:ה4; 7.ר:ה4, מ:ה4; 8.מ:ה4, ר:ה4; 9.ר:ה4, ר:ה4; 10.ר:ה4, מ:ה4; 11.ר:ה4, ר:ה4; 12.ר:ה4, ר:ה4; 13.ר:ה4, מ:ה4; 14.ר:ה4, מ:ה4; 15.ר:ה4, ר:ה4; 16.ר:ה4, ר:ה4; 17.ר:ה4, מ:ה4; 18.ר:ה4, מ:ה4; 19.ר:ה4, מ:ה4; 20.ר:ה4, ר:ה4; 21.ר:ה4, מ:ה4; 22.ר:ה4, מ:ה4; 23.ר:ה4, מ:ה4; 24.ר:ה4, מ:ה4; 25.ר:ה4, מ:ה4; 26.ר:ה4, מ:ה4; 27.ר:ה4, מ:ה4; 28.ר:ה4, מ:ה4; 29.ר:ה4, מ:ה4; 30.ר:ה4, מ:ה4; 31.ר:ה4, מ:ה4; 32.ר:ה4, מ:ה4; 33.ר:ה4, מ:ה4; 34.ר:ה4, מ:ה4; 35.ר:ה4, מ:ה4; 36.ר:ה4, מ:ה4; 37.ר:ה4, מ:ה4; 38.ר:ה4, מ:ה4; 39.ר:ה4, מ:ה4; 40.ר:ה4, מ:ה4; 41.ר:ה4, מ:ה4; 42.ר:ה4, מ:ה4; 43.ר:ה4, מ:ה4; 44.ר:ה4, מ:ה4; 45.ר:ה4, מ:ה4; 46.ר:ה4, מ:ה4; 47.ר:ה4, מ:ה4; 48.ר:ה4, מ:ה4; 49.ר:ה4, מ:ה4; 50.ר:ה4, מ:ה4; 51.ר:ה4, מ:ה4; 52.ר:ה4, מ:ה4; 53.ר:ה4, מ:ה4; 54.ר:ה4, מ:ה4; 55.ר:ה4, מ:ה4; 56.ר:ה4, מ:ה4; 57.ר:ה4, מ:ה4; 58.ר:ה4, מ:ה4; 59.ר:ה4, מ:ה4; 60.ר:ה4, מ:ה4; 61.ר:ה4, מ:ה4; 62.ר:ה4, מ:ה4; 63.ר:ה4, מ:ה4; 64.ר:ה4, מ:ה4; 65.ר:ה4, מ:ה4; 66.ר:ה4, מ:ה4; 67.ר:ה4, מ:ה4; 68.ר:ה4, מ:ה4; 69.ר:ה4, מ:ה4; 70.ר:ה4, מ:ה4; 71.ר:ה4, מ:ה4; 72.ר:ה4, מ:ה4; 73.ר:ה4, מ:ה4; 74.ר:ה4, מ:ה4; 75.ר:ה4, מ:ה4; 76.ר:ה4, מ:ה4; 77.ר:ה4, מ:ה4; 78.ר:ה4, מ:ה4; 79.ר:ה4, מ:ה4; 80.ר:ה4, מ:ה4; 81.ר:ה4, מ:ה4; 82.ר:ה4, מ:ה4; 83.ר:ה4, מ:ה4; 84.ר:ה4, מ:ה4; 85.ר:ה4, מ:ה4; 86.ר:ה4, מ:ה4; 87.ר:ה4, מ:ה4; 88.ר:ה4, מ:ה4; 89.ר:ה4, מ:ה4; 90.ר:ה4, מ:ה4; 91.ר:ה4, מ:ה4; 92.ר:ה4, מ:ה4; 93.ר:ה4, מ:ה4; 94.ר:ה4, מ:ה4; 95.ר:ה4, מ:ה4; 96.ר:ה4, מ:ה4; 97.ר:ה4, מ:ה4; 98.ר:ה4, מ:ה4; 99.ר:ה4, מ:ה4; 100.ר:ה4, מ:ה4; 101.ר:ה4, מ:ה4; 102.ר:ה4, מ:ה4; 103.ר:ה4, מ:ה4; 104.ר:ה4, מ:ה4; 105.ר:ה4, מ:ה4; 106.ר:ה4, מ:ה4; 107.ר:ה4, מ:ה4; 108.ר:ה4, מ:ה4; 109.ר:ה4, מ:ה4; 110.ר:ה4, מ:ה4; 111.ר:ה4, מ:ה4; 112.ר:ה4, מ:ה4; 113.ר:ה4, מ:ה4; 114.ר:ה4, מ:ה4; 115.ר:ה4, מ:ה4; 116.ר:ה4, מ:ה4; 117.ר:ה4, מ:ה4; 118.ר:ה4, מ:ה4; 119.ר:ה4, מ:ה4; 120.ר:ה4, מ:ה4; 121.ר:ה4, מ:ה4; 122.ר:ה4, מ:ה4; 123.ר:ה4, מ:ה4; 124.ר:ה4, מ:ה4; 125.ר:ה4, מ:ה4; 126.ר:ה4, מ:ה4; 127.ר:ה4, מ:ה4; 128.ר:ה4, מ:ה4; 129.ר:ה4, מ:ה4; 130.ר:ה4, מ:ה4; 131.ר:ה4, מ:ה4; 132.ר:ה4, מ:ה4; 133.ר:ה4, מ:ה4; 134.ר:ה4, מ:ה4; 135.ר:ה4, מ:ה4; 136.ר:ה4, מ:ה4; 137.ר:ה4, מ:ה4; 138.ר:ה4, מ:ה4; 139.ר:ה4, מ:ה4; 140.ר:ה4, מ:ה4; 141.ר:ה4, מ:ה4; 142.ר:ה4, מ:ה4; 143.ר:ה4, מ:ה4; 144.ר:ה4, מ:ה4; 145.ר:ה4, מ:ה4; 146.ר:ה4, מ:ה4; 147.ר:ה4, מ:ה4; 148.ר:ה4, מ:ה4; 149.ר:ה4, מ:ה4; 150.ר:ה4, מ:ה4; 151.ר:ה4, מ:ה4; 152.ר:ה4, מ:ה4; 153.ר:ה4, מ:ה4; 154.ר:ה4, מ:ה4; 155.ר:ה4, מ:ה4; 156.ר:ה4, מ:ה4; 157.ר:ה4, מ:ה4; 158.ר:ה4, מ:ה4; 159.ר:ה4, מ:ה4; 160.ר:ה4, מ:ה4; 161.ר:ה4, מ:ה4; 162.ר:ה4, מ:ה4; 163.ר:ה4, מ:ה4; 164.ר:ה4, מ:ה4; 165.ר:ה4, מ:ה4; 166.ר:ה4, מ:ה4; 167.ר:ה4, מ:ה4; 168.ר:ה4, מ:ה4; 169.ר:ה4, מ:ה4; 170.ר:ה4, מ:ה4; 171.ר:ה4, מ:ה4; 172.ר:ה4, מ:ה4; 173.ר:ה4, מ:ה4; 174.ר:ה4, מ:ה4; 175.ר:ה4, מ:ה4; 176.ר:ה4, מ:ה4; 177.ר:ה4, מ:ה4; 178.ר:ה4, מ:ה4; 179.ר:ה4, מ:ה4; 180.ר:ה4, מ:ה4; 181.ר:ה4, מ:ה4; 182.ר:ה4, מ:ה4; 183.ר:ה4, מ:ה4; 184.ר:ה4, מ:ה4; 185.ר:ה4, מ:ה4; 186.ר:ה4, מ:ה4; 187.ר:ה4, מ:ה4; 188.ר:ה4, מ:ה4; 189.ר:ה4, מ:ה4; 190.ר:ה4, מ:ה4; 191.ר:ה4, מ:ה4; 192.ר:ה4, מ:ה4; 193.ר:ה4, מ:ה4; 194.ר:ה4, מ:ה4; 195.ר:ה4, מ:ה4; 196.ר:ה4, מ:ה4; 197.ר:ה4, מ:ה4; 198.ר:ה4, מ:ה4; 199.ר:ה4, מ:ה4; 200.ר:

מחברות הקולנוע

חדש

גברים, גברים...

כשהבעל מגלה שאשתו בוגדת בו, הוא לרוב אינו מרשה לה את מה שהוא מרשה לעצמו. כך קורה גם לגיבור הקומדיה הגרמנית „גברים, גברים...". פרסומאי צעיר, מצליח ומשעמם, המנהל רומנים בהיצד אבל לא מבין למה אשתו העדיפה גבר אחר על פניו, הרי הוא כל כך יפלא.

את הסרט ביימה בחן רב וב"יד נשית רגישה" המבאית הצעירה דוריס דוריי. המושג „יד נשית" מעורר קונוטציות של עידון „לאשה". אבל במקרה של דוריי הכוונה היא למבט הנשי הייחודי על הגברים, כפי שהם באמת וכפי שהם נראים בעיניה. שלא כמו שון זיידלמן ב„גבר בהזמנה" ודיאן קוריס ב„גבר מאוהב" שהציגו אידיאל גברי רומנטי, קוריי הגרמנית מנסה להתמודד באמת עם דמויות של גברים בשר ודם, על חולשותיהם ומעלותיהם. זאת למרות שהעלילה הקאמרית סובבת סביב הציר הבנאלי של המשולש הרומנטי והידידות הנרקמת בין הבעל למאהב.

לא ידידות גברית אמיצה ונוסח אחוות לוחמים, אלא משהו הרבה יותר מעודן. דווקא האשה בסרט מצטיירת כדמות פחות אמינה, טפילית, קוקטית. ומגיעה הפסיכולוגיים אינם בדורים. על כן, מהבחינה הפמיניסטית בה מתיימרת דוריי לעסוק, היא מגישה מנה צמחונית למדי. „לב", ת"א.

האלמנה השחורה

אשה המתחקה אחר צעדי אשה אחרת, עד שהיא נתחילה לאמץ את דרכה. עשויה להיות בסיס דרמטי עז נגבע למותחן פסיכולוגי. אך הבמאי הווותיק בוב רפאלסון („רסיסי חיים", „הדור תנויד מצלצל פעמיים") מפסח כל אלמנט מבטיח בסרטו החדש „האלמנה השחורה", כולל את הרמזים בנוסח היצ'קוק ואת האלגמטים האפלים שהוא עצמו שתל. רפאלסון עשה סוויץ' והעביר את עלילת המותחן הקונוונציונלית לידיהן של נשים, כך שבראיה לנו שעוד נזכה לראות פה גם קרב ציפורניים קטן שעילתו גברים. השחקנית דבורה ווינר („משפט הנשרים") נכנסת לנעליו של הממרי בוגארט והיא מגלמת אקוויולנט נשי לדמות הבלש המרמנט. בסרטו של רפאלסון היא חוקרת מדליות המתוזקה אחר צנדיות החמקניים של פרופיל פסיכופטית יפהפייה ונוצצת שרצחה בחכנון מחושב וקפדני את סדרת בעליה העשירים. החקירה הופכת למרדף אובססיבי ולמאבק כוחות סמוי ואירוטי בין שתי הנשים, שלתוכו שורבבו כל מיני רמזים לסביים תמוהים. **תרות ראשל היא האלמנה הקטלנית**, ובתפקיד בעליה הנרצחים מופיעים: ניקול ויאמסון, דניס הופר („קטיפה כחולה"). ומאי פריי („המתופפת הקטנה") הזכור גם כאחד מסדרת מאהביה האינסופיים של בריגיט באردו. „דקל", תל אביב.

החזרה של הארי

סרט אקשן המתרחש במדינה דרום אמריקנית. קונסו אמריקני ועוזרו נחטפים בידי חוטפה ימנית ונלקחים ברכבי ערובה, אך

תרתן ראשל בסרטו של בוב רפאלסון „האלמנה השחורה"

השלטונות האמריקניים אינם יכולים להושיע אותם. ידידיו של הקונסול חוברים יחדיו יגל מנת לשחרר, אך באין להם כסף הם פונים לעזרתו של מיליונר הדפוקן (אריק בוסי מ-נשק קטלני") אשר מסכים לתת להם את מבוקשם תמורת השתתפות במעולה הזועזת. החברים מצרפים לפעולה גם חיילי מארינס קשוח (רוברט זוגאל מ„הסנדק"). במאי: אלן סמיתי. „אסתר", תל אביב.

המורד

לפני חודשים ספורים הוקרן הסרט הצרפתי „המורדת" בכיכובה של שרלוט גינזבורג. עתה בא תורו של „המורד" – הפקה אוסטרלית המתרחשת במלחמת העולם השניה. השחקן האמריקני הצעיר מאט דילון („ראסטי ג'יימס") הוא חייל מאריגס שערק מפלוגתו בעיצומה של המלחמה ומגיע לסידיר. שם הוא פגש זמרת קברטים המופיעה במועדוני לילה, אשר גם בעלה ומצא בחזית. בין השניים מתפתח רומן לוהט, אך ביומיים המשעוה הצבאית מחפשת אחרי הבחור, ומן הוא רוצה לחזור הביתה בשלום. בסרט שזורים קטעי מיוזיקל. עוד משתתפים: **דני ביין**, בתפקיד זמרת הקברט, ונייאן בראון („העלזל קטלני"). בים: מייקל ג'נקיס.
לימור ת"א.

משפחת פלודר

הכלאה בין „משפחת המלובלכים" של אשורה קפולה ל„סלאח שבתי" של קישון, תוצאה את „משפחת פלודר". משפחה של מזוהמים שהעזרייה נאלצה להעביר באופן זמני לוילה בשכונה אקסקלוסיבית. אקט המועזע את השכנים הסנובים עד עמקי נשמתם הבורגנית. כנה שהיה יכול להיות קומדיה אורכיסטית הפך ל„בורקס" הולנדי

צ'ארלס ברונסון וגיל איירלנד מתוך הסרט „שומר ראש"

דוחה, צפוי, משעמם ועשוי בטעם רע עם הומור ממוחזר, שביים דיק מאק, אשר סרטו „המעלית" זכה לשבחים בפסטיבל קאן 83. משתתפים: **לי פרינ'ה** בתור אמא פלודר העקית, השולטת על כל המשפחה בכוח הזרע ובזמה הפנוי מוקשת שיכר רוללת מזון לכלבים. **היינ סטפל** בתפקיד הבן הצ'וצ'ה ג'וני המתאהב באשתו של נובו-ריש מקומי. ודנה זאן טרוף השופעת בתפקיד הבת העושה עסקים בסנגון צ'צ'וליות בעידון הטרומי פרלמנטרי שלה. „אורלי", ת"א.

שומר ראש

צ'ארלס ברונסון הנבדתן המוזדקן מגלם את דמותו של סוכן חשאי רב תושייה במותחן החדש של גולן-גלובוס. הסוכן מקבל ג'וב יוקרתי לשמור על אשת הנשיא היספניה סמני התנקשות בחייה. הוא שומר עליה „אישית צמודה" והם מרבים לריב. היא מתלוננת בפני בעלה הכל-יכול, וראש שירותי הביטחון מקבל תוראה, מחליט להעביר את הסוכן הקשוח והעקשן למשימה אחרת, ומצמיד לו סוכנת צעירה על מנת שיגלו מי האשם בפיצוץ האכזרי הנשיאותית.

לאחר שהתוטש נהרג – שוב אין ידידות, וברונסון שב לתפקידו הקודם כשומר ראשה של הגברת הראשונה. אז מתחבר לו שחיי הנישואין של חוגג הנשיאותי היו נישואי קש, ומכך הוא מסוק שמישהו במשרד הנשיא, או אפילו הנשיא עצמו, רוצים במותה של אשת הנשיא. את הגברת הראשונה מגלמת ג'יל איירלנד, רעייתו של ברונסון. המגמיעה בכל

סרטיו. בימוי: פיטר האנט. קולנוע „תל אביב". ת"א.

בשטח

ז'אן דה פלורט

טוב סרטו של הבמאי ה" צרפתי **קלוד ברי** („גאנו פנטייר") ע"פ רומן של הבמאי והסופר הצרפתי הנודע **מרסל פאניול**. מבשרי הניאו-ריאליזם הצרפתי בנות ה"50. סרטו של ברי הוא קולנוע „טוב", „חדותי", קלאסי. קולנוע מסורתי, ולפיכך גם מושן, כזה שהיה יכול להעשות גם לפני חמישים שנה. עם זאת זהו גם קולנוע ניאו-ריאליסטי לעילא ולעילא. סיפור אנושי נטורליסטי על רוע אנושי חסר גבולות. **דאר דרדיה** הוא ז'אן דה פלורט, גיבן עירוני טוב לב שבא לפרובינציה בדרום צרפת כדי לעבוד אדמה שקיבל בירושה. שכניו הכפריים, פפה סוביראן שמגלם אנ מוטאן, ואנגלין שמגלם דניאל אוטיה – יעשו הכל כדי להכשילו על מנת להשתלט על נחלתו הפורייה, בה עובר מעיין מים חיים, שחם חושבים לעצמם. „זאן דה פלורט" הוא גם הזמקה היקרה ביותר בתולדות הקולנוע הצרפתי. סרט פיוטי, טראגי, שיש לראותו כהומאגי, לא-אבר המיאר ריאליזם, ובפרט לסרטיו של פאניול. הצילום נפלא, והמשחק של כל הצוות משובח כמו יין נושן. „צמוד" ת"א.

בית האמיצים

טוב אישיותה הבימתית המהממת של **לוזי אנדרשון** היא הסיבה העיקרית למה צריך לרוץ ולראות את „בית האמיצים". כנן שהמוסיקה שלה היא כבר לא אוונגרד, וגם האלמנים הוויזואליים השזורים בקונצרט הם לא בדיוק מיצגן, למרות שיש המתעקשים לקרוא להם ככה. אבל הסרט שעולם בביטויה בעת קונצרט שותנה בגיו-ג'רסי ביגלי 85, הוא נפלא. אנדרסון במראה האנדרוגינוס שלה, בתנועותיה הזוויתיות הנשברות, עם התומר האירוני החד כתער וקולה הנחדר, ועם הרמה הברקות חוזתיות – ושוב אסור להפסיד, במיוחד לא מו שמתעסק באמנויות הבמה. מוזיאון תל-אביב. הקרנות רק בשעה 21.00 ב„קולנוע קיץ" תחת כיפת השמיים.

ימי רדיו

טוב **וודי אלן** – ליצן עצוב, הגיע בגיל 50 להתרפק על ימי ילדותו בחיקה של משפחה יהודית בברוקלין של שנות ה"40, אך אינו עושה זאת כאחד אמוק הנחקות המחמות על רדודות רגשית, ומשופע בחמוזוי אידישקייט בסגנונו של **גיל קיימון** ב„יומן חוף בייטון" שמוכיר בקומדיו את „ימי רדיו". עלילת הסרט דומה לסרטו של קיימון, ושסקת גם הוא בבני משפחה יהודית עניפה וחונקת. הילד המגמיד וקסן הקומה שהוא בן דמותו של אלן, המהים שרבים בלי הפסקה („לולי קוונר", האחות מסדרת הטלוויזיה „הרדה", ו„מיקל נאקר מ„אנשי המדע"), חלדר השמן אייב שתמיד מבשל דגים („ניש מוסטל, בנו של הקומיקאי היקרלי דיו מוסטל), וחדודת הרוקה שמתה למצוא חתן, ומקרו (דיאן וויסט המצלאה שוכחת באוסקר על תפקידה ב„חתן ואחיותיה").

במקביל מספר אלן את סיפור הדדיו שפרח באותם שנים, ומראה את כל כוכבי הדדיו הנערצים והזוהרים שבני המשפחה האפורדית מאוזנים להם באדיקות. „ימי רדיו" הוא מחווה ונוסטלגית-דומנטית לדדיו, כשם ש„שושנת קהיר הסגולה" היה לקולנוע. שוב עולה ההבדל העצום בין מציאות החיים העלובה והקשה – לבדותה הנפלאה של הדדיו והקולנוע. אלן משלב דומנטיקה עם גיחוך, נוסטלגיה עם הומור שחור ופראי, חום אנושי עם אירוניה – וכך נמלט מהקלישאות של סרטי הנעורים המתקתקים המשומנים במעשי שובבות, וכידוע, אלן אף פעם לא נכשל ממש, גם כשלא יוצאת לו בדיוק פנינה. בתפקידים אפיזודיים מופיעים גם מיה פארו כזמרת צרחנית שהוסכת לרכילאות דדיו פופולרית, **ג'ף דניאלס** („שושנת קהיר הסגולה"), ודיאן **קיטון** בהופעה קצרצרה. „שחף", ת"א.

לא שם זין

מספיק ארבע-עשרה שנים לאחר שפורסם ספרו של **דן בן אמוץ** „לא שם זין" – הוא הפך לסרט הממוקם בימינו. הספר התרחש בתקופת מלחמת ההתשה, אף שפורסם בשנת 73, זמן קצר לפני מלחמת יום כיפור. הסרט עוסק בהתמודדותו של נער שמנת תל-אביבי שנפגע במלחמה והופך לנכה, עם מצבו החדש ולם התגובות של בני משפחה וחברים. רפי (איקה זוהר מ„כפפות") שוקע בעצמו, הוא ממורמר ופוחד מיחס של רחמים. הוא הדף את חברתו האוהבת (ענת וקסמן) ואת בני משפחתו הדאגניים ומסתגר בעולם של הומור שחור וצילומי פרוטוות בפייתיים. הסרט הוא עיבוד מדויק למרבית הסצינות והדיאלוגים מהספר – אבל בעייתו המרכזית הוא החבטלות מחלטת בפני הספר, כך שהוא נראה יותר כאילוסטרציה חסרת עצמאות וחיים משל עצמו. במעבר למסך, איבד הסרט את המסר הפוליטי הפצ'ימיסטי, והפך לצמחוני ופלקיר, והבימוי הבנאלי וחסר הדמיון של **שמואל אימברמן** השאירו אותו בתחום הדרמה הצעקנית האמריקנית נוסח „השיבה הביתה", עם מספר סצינות מביכות הנשארות מרוחקות המלחמה בארץ. עוד משתתפים: **עידית צור** („נועה בת 17") **ושמואל שילה** בתור הורים, **שמואל וילודני** ו**ליאורה גרוסמן** („אירית ועירית") בתפקיד האח ואשתו, **שלמה תרשיש** („חמסין") בתפקיד הנכה החרמן, והנכה מוץ (משה) מילון בתפקיד עצמו. איקה זוהר מפגין משחק מתקבל על הדעת ממה שנותר מהדמות הסטראוטיפית שעליה לגלם. עוד וקסמן צרחנית ומעצבנת בחינוחים שלה, ושאר השחקנים פשוט לא משכנעים. „מאי" ת"א.

יומן

● הסרט „חימום מלך ירושלים" ע"פ ספרו של **יורם קניוק** ובימויו של **עמוס גוטמן** („בר 51") נבחר לפתוח את פסטיבל הקולנוע הרביעי של חיפה שיתקיים בתחל המועד סוכות, בצמוד לפסטיבל עכו. ההקרנה החגיגית תיערך ב-10/10 בהשתתפות אנשי ציבור ושרים, ובשל כך הסכים מפיק הסרט **אנריקה וזוינגוג** לעכב את הקרנת הבכורה בבתי הקולנוע.

● ואגב, פסטיבל הקולנוע של חיפה. התודש שוקדים מבקרי הקולנוע הישראליים על בחירת הסרט הזר הטוב ביותר, ושלושת הסרטים הישראליים הטובים ביותר מבין כל הסרטים שהוקרנו השנה. הזוכים יקבלו את הפרס בתום הפסטיבל.

● ארבעה סרטים יצולמו השנה על פי תסריטים של **חיים בוזגלו**, קולנוען צעיר שלמד בצרפת. בדצמבר יביים רוני **ניניו** („עקידה") עיבוד לתסריט של בוזגלו: „ענת הדובדבנים" העוסק בפרטומאי הניצא למלחמת לבנון. בחודש יצלם יוסי **וויין**, צלם במקצועו, את הסרט „צלקת" שיהיה קו-פרודוקציה ישראלית צרפתית. בוזגלו אף יעבד לקולנוע את ספרה של **גילה אלמגור**: „הקיץ של אביה" שמתרכז לצילום באפריל 88'. הוא עצמו יביים בחודש הבא את סרטו הארוך הראשון שזכה לשם יוצא דופן: „מה אלבש לנישואים פיקטיביים", ועוסק בסיפורו של גבר המחליף זהויות בתקופה משבר אמצע החיים.

איכות

בלוז לחופש הגדול – בת, ת"א
חתונה מעבר לטיגוח – חכלת, ת"א
נרדפי חתוך – לב, ת"א

יעל ישראל

הישגים חברתיים וחוסן כלכלי

מאת ניצה רימון

„אתם התשובה למדיניות חבריטים ולספר הלבן" אמר להם בקול רוטט יעקב חזן, שהגיע במיוחד לברך אותם בטקס עליתם על הקרקע, לפני 40 שנה.

עוד בכפר־סבא הונחו היסודות ל„עוגנפלסט" ★ תעשייה וחקלאות חברו לקיבוץ משגשג

ב"כ אלול, תש"ז. 1947 הם השליכו עוגן בארמות ואדי קובאני שבעמק חפר. רבים מהם היו פרטיזנים ממסלוקיה. שהשתתפו במרד הסלוואקי יחד עם הצנחנית חביבה רייק, שהגיעה מהארץ יחד אגון רוט ד"ל ונפלו בקרב. בין חברי הקיבוץ אנשים שעמדו בראש המחתרת החלוצית היהודית בהונגריה ופליטים ממחנות השמדה אושוויץ, ביזרקאנו, טרזין, מאוטהאוזן ועוד. עייפים מתלאות ונרדפים בכפר־סבא הונחו היסודות לכרות ברית עם הארמה הזאת עם החולות הנודדים, עם ארמות הביצה השוממות שלא חסרו נחשים ועקרבים.

הקבוצה הראשונה התארגנה במושבה בכפר־סבא והיה שם במשך שמונה שנים — הכנה לקראת יום העליה לקרקע. שם הונחו היסודות לשני המגזרים המשקיים של הקיבוץ — החקלאות והתעשייה. חברי העוגן היו בין חלוצי התעשייה בתנועה הקיבוצית. אחד החברים הגיע מג'וסלובקיה עם ידע בביפור ווולקניזציה ועוד בכפר־סבא הם הקימו מפעל גומי. האחרים עסקו בחקלאות. באדמות חכורות באור. מפעל הגומי שיגשג ופירנס בכבוד את עובדיו,

הבנייה ביום העלייה

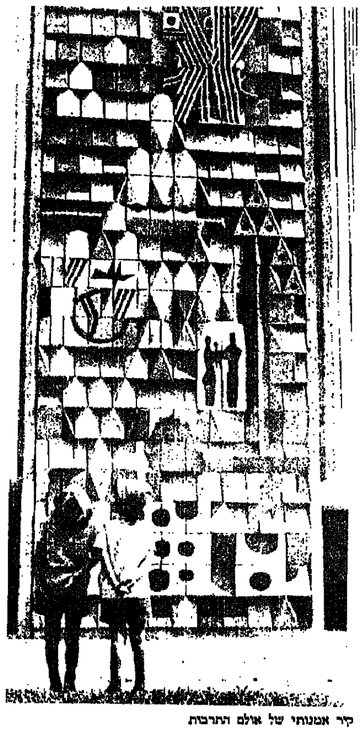

קיר אטונתי של אולם התרבות

לחברי קיבוץ העוגן
ביום חגכם
שאו ברכה של שגשוג והצלחה
והמשך פורה ובונה
ברכת שותפים לדרך
קיבוץ מענית

לשכנינו ושותפינו לדרך
לקיבוץ העוגן
ראו ברכה במעשה ידיכם
עלו והמשיכו
יישר כוחכם
קיבוץ עין־החורש

לממשיכי הדרך
חברי קיבוץ העוגן
בחג ה־40
שאו
ברכת
אתים
לדרך
קיבוץ דן

לקיבוץ העוגן
ביום חגכם
ברכות חמות
להמשך המעש והחזון
קיבוץ המעפיל

לקיבוץ העוגן
החוגג 40 שנות התיישבות
שלוחה ברכה חמה
ברכות שותפים נאמנה
קיבוץ געש

לקיבוץ העוגן
שכננו ממזרח
כשותפים לדרך ולמעש
קבלו ברכותינו החמות
בחג ה־40
להמשך שיתוף הפעולה בדרך ובמעשה
קיבוץ המעפיל

שמספרם גדל בקצב מהיר וגרם ללבטים לגבי העתיד: קיבוץ תעשייתי או קיבוץ חקלאי ווויכוח כמעט גרם להתפלגות.

היום, אחרי 40 שנה, מונה אוכלוסיית הקיבוץ 755 נפש, ועל שטח של 2000 דונם משגשגים עגפי חקלאות. ובהם 550 דונם מטע אבוקדו ש־90 אחוז מתפוקתו היא לייצוא: רפת המצטיינת בכל תחומי ההשבחה והגדל; חממה לגידול פרחים המתמחה בגידול צמח הדרטנויה לייצוא ענף כותנה ופרדס. המפעל של הקיבוץ, „העוגנפלסט" מייצר יריעות פי.וי.סי. לחלחמה, הדפסה, ריצוף, טפטים, אריטם גגות, מאגרים, בריכות ושמשונית. אחוז התעשייה בהכנסות המשק הוא כ־85 אחוז. קיבוץ בוחן שותף במפעל בשיעור

אחד מקבוצות המייסדים של העוגן, משה בן דוד, אומר כי מעל לכל הקשיים והמשברים יש ל„העוגן" כח לשאוב עידוד מכל מה שנוצר במשך 40 שנה. כדי להמשיך את המפעל העצום הזה לעתיד ולשנים הבאות, חשוב לציין כי קבוצת המייסדים ב„העוגן" עדיין תורמת בשטח חיצור ומהווה דוגמה לצעירים.

חדר האוכל

20%. אשתקד הועבק למפעל „העוגנפלסט" את היצואן המצטיין. 200 משפחות בקיבוץ מייצרות כ־9 מיליון דולר לייצוא. המעילות המשקית מתנהלת. בשנתיים האחרונות, בסימן המשבר החמור הפוקד את כל המיגזר היצרני. המיתון בענפי הבנייה והחקלאות, וקיצוצי תקציב במשרד־הבטחון פגעו קשות במפעל. עקב המשבר בשוק המקומי גבר הייצוא לכל ארצות העולם. במיוחד לארצות הברית, כאשר חלקן של הייצוא מכלל המכירות הגיע אשתקד ל־47 אחוז.

להקת הזמר של קיבוץ העוגן

אינג' עמיר חברה בע"מ
מברכת
את
קיבוץ העוגן
במלאות 40 שנה ליסודו
חדרה, רח' פינסקר 24, טל. 06-337466
מתכנן המפעל העוגנפלסט ואולם הספורט

לקיבוץ העוגן
בחגו ה־40
שלוחות מיטב הברכות
ואיחולים להמשך והתעצמות
ב ל י ס - ד ר
שיווק אלומיניום ופרזול בענף הבנין מבדלות
(דלתות הרמוניקה) תיבות דואר, צלוניות
✦
נתניה, א.ת. ● טל. 332585, 053-619126

לבית העוגן
ביום חג ה־40
שלוחה ברכה נאמנה
משכנים ושותפים
קיבוץ בחן

לקיבוץ העוגן
בחגו ה־40
מיטב הברכות
ואיחולי הצלחה
בי.סי.אן
יצרני ריהוט לחדרי ילדים ונוער
ריהוט לסטוריאו ורמקולים
חולון, איזור תעשיה, רח' המלאכה 39, טל' 805905

לקיבוץ העוגן — בחגו
שלוחות מיטב הברכות
יוסף חדד ובניו בע"מ
חלקי חילוף מקוריים — למכונות סוכנות לחלקי חילוף ✦ מחדר — רצו
נתניה, איזור התעשיה, קרית אליעזר
טל' 05-328328,
טל' מעונה: 05-323451

לחברי קיבוץ העוגן
בחגם
שלוחות מיטב הברכות
מודדי חדרה בע"מ
חדרה, רחוב רוטשילד 32
טלפון: 063-25454

לקיבוץ העוגן — בחגו ה־40
מיטב הברכות
שיווכל בע"מ
אביזרי צורת ושסתומים
לקיטור, מים, דלק וגז
תל־אביב, רח' המלך 22 חיפה, חטיבת גולני 6, טל' 04-674352
א. תעשיה חולון, טל' 03-804259 חדרה, הרצרט סמואל 1, 06-332277

לקיבוץ העוגן
בחגו ה־40
שלוחות מיטב הברכות
ואיחולים להמשך והתעצמות
ב ל י ס - ד ר
שיווק אלומינים ופרזול בענף הבנין מבדלות
(דלתות הרמוניקה) תיבות דואר, צלוניות
✦
נתניה, א.ת. ● טל. 332585, 053-619126

לקיבוץ העוגן
ולמפעלו העוגנפלסט
במלאת 40 שנה ליסודכם
ברכות ואיחולים
להמשך פורה ומשגשג
א.ד.ר. אורון בע"מ
חברה לשיווק חמרי חשמל לתעשיה ולבנין
נתניה, רח' מיקס, א.ת. חישן, טל' 053-338522

לקיבוץ העוגן
ולמפעלו העוגנפלסט
בחגו ה־40
שלוחה ברכה חמה
ואיחולים להצלחה
שגשוג והתעצמות
סמופלסט בע"מ
ריצוף פי.וי.סי. אולמות ספורט
יציקה רצפות בטון לתעשיה
אספקה והדבקת טפטים
חיפה, רח' עוזיאו 11 ● טלפון: 04-668133
מפרץ חיפה, שד' הסתדרות 153,
ת.ד. 10359, טל. 04-724085

לקיבוץ העוגן
ולמפעלו העוגנפלסט
בחג הארבעים
שלוחות מיטב ברכותינו
ואיחולי הצלחה ושגשוג
חימופלסט בע"מ
ההנהלה וצוות העובדים

לקיבוץ העוגן
בחגו ה־40
שלוחות מיטב הברכות
חשמל מור
קבלנים לקירור ומיזוג אוויר
פרדס־חנה, רח' האורנים, טל' 06-373138

עקב עלות המימון הגבוהה נעצרו ההשקעות כליל. קיבוץ העוגן מצטיין גם בתחומי אמנות. נושא לגאווה — שרגא וייל, הצייר בן ה־65, שנחשב לענף המקיים תערוכות בארץ ובחו"ל והביא מוניטין רב. כמו כן מוכרים מאוד יעקב גוטרמן האמן, המאייר: להקת הזמר שנוסדה ב־1971 שהוציאה לשוק 2 תקליטים ובהילוך גבוה מכינה להפקה את תקליטה השלישי, שייצא לקראת ראש־השנה ושמו „בצבע אחר". לקיבוץ אולפן הפקות והקלטות בניהולו של יאיר ניסימוב ומיטב הזמרים והלהקות הם אורחי האולפן.

תופעה העזיבה של הדור השני היא בעיה כואבת. כמו בקיבוצים רבים אחרים, אף כאן מחצית הבנים עזבו.

נקודה רגישה נוספת היא נושא העבודה השכירה. מנסים להתמודד עימה. אך עדיין עובדים בהעוגן כמה עשרות עובדים שכירים מישובי הסביבה.

חגיגות ה־40 נערכו בצניעה ובתקציב הוצאות מצומצם. התקיימו מפגשי וותיקים עם ראשוני הקיבוצים רן וגת, שחזו עם חברי הקבוצה במנשבה, ליד כפר־סבא טרם העלייה על הקרקע. ערב מיוחד בנוסח „אלה הם חייך", הוקדש לחייה של חברה ותיקה המתפקדת, מאז ייסוד הקיבוץ ועד היום, כמטפלת תינוקות. סיפור חייה שזר בסיפוריהם של הילדים הראשונים ועד לנכדה הראשונה. ביום ששי נערך מכצע שיחזור יום העליה. בנים והורים בנו מבנים וזיירים שהוקמו ביום העלייה לקרקע ונערך טקס זהה לאותו יום היסטורי. כך זה היה אז, לפני 40 שנה, ביום העלייה — 28.8.47.

בקיבוץ „העוגן" מקבלים 80 חברים מיצויים מממשלת גרמניה. החברים פליטי השואה הגיעו להחלטה פה אחד, כי כל הכספים יוקדשו לקרן הנצחה ציבורית המיועדת אך ורק למטרות ציבוריות. בעזרת כספי הקרן ניבנו: מרכז בריאות, אולם תרבות וחדר אוכל. ובקרוב ייבנה מרכז בריאות.

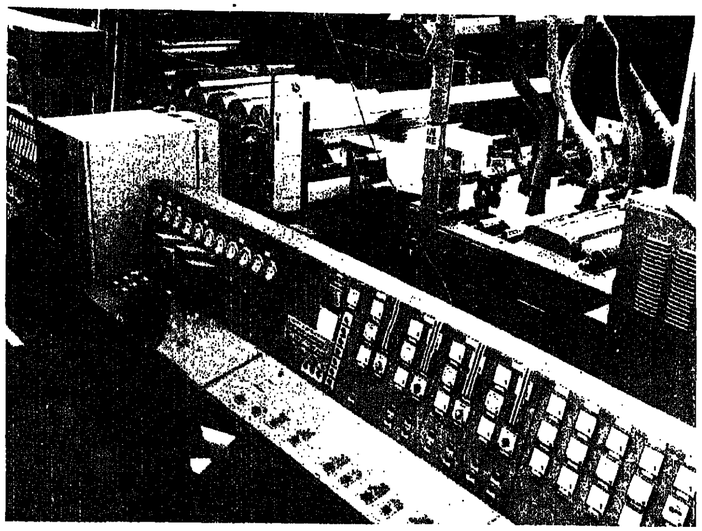

מפעל „העוגנפלסט"

לקיבוץ העוגן
ולמופעלו העוגנפלסט
מיטב הברכות
ביום חגכם
צבי ר' בורנשטיין
ת"א, רח' קרליבך 10, טל. 03-259001

לקיבוץ העוגן
ביום חגו ה־40
שלוחה ברכתנו לעתיד
ברוח 40 השנים
הראשונות
עלו והצליחו
מחלקת הבניה של הקיבוץ הארצי
המחלקה הטכנית של
קיבוצי השומר הצעיר בע"מ

לקיבוץ העוגן
החוגג 40
שנות התיישבות
שלוחה ברכה נאמנה
להמשך ביסוס
רעיוני ומעשי
ולהגשמת כל
היעדים בעתיד
קיבוץ כפר מסריק

לקיבוץ העוגן ולמפעלו העוגנפלסט
ביום חג ה־40 — שלוחות מיטב הברכות
ש.ט.ר. — יהודה
תל־אביב, רח' בוגרשוב 54, טל' 03-294051

אחים שמש
ריהוט ומוצרי עץ
בהזמנות והרכבה עצמית
מברכים את
קיבוץ העוגן
במלאת 40 שנה להתיישבותו
נתניה, רח' מכדר, א.ת. הישן
טל. 03-338771 ● 053-23368

לכל חברי קיבוץ העוגן
בחגכם ה־40
ברכות לבביות להמשך פורה ומשגשג
דרוט תעשיות (1970)
בע"מ
ביח"ד לשקי נייר ונייר אריזה מודפסים
ייצור צנורות קרטון וגייר ביתי
רמת־גן, שפירא 7 טלפון: 03-721430

לקיבוץ העוגן ומפעלו העוגנפלסט
ביום חגכם ה־40
מיטב הברכות ואיחולי הצלחה
להמשך פורה ומשגשג
אתם לאורכו הדרך
"דפנה" וויסמן את לביא בע"מ
שרותי מכס, תעבורה ושלוח בין־לאומי

לקיבוץ העוגן ביום חגו
שלוחות ברכות חמות
פלדוריט
לוי את טוב בע"מ
סוכנות העוגנפלסט
שוק ירעות פלסטיק
שמשונית הברונט הבלסטי
לסוכנים, כיסויים, מזרונים וסיורים
השוק 24 טל. 823288

לקיבוץ העוגן
שחוגג 40 שנות
עליה על הקרקע
שלוחה ברכה חמה
המטייל נתניה בע"מ
הסעת עובדים וסיורים בכל חלקי הארץ
נתניה, רח' דיזאל 1, מלפון: 053-337737

לקיבוץ העוגן
ביובלו
מיטב הברכות ואיחולים
להמשך ושגשוג
✦
מענגל סגור בע"מ
ציוד לטלוויזיה במענגל סגור
בני־ברק, רח' הושע 13, מלפון: 03-703196

לקיבוץ העוגן
שעלה על הקרקע
לפני 40 שנה
שלוחה ברכה חמה
עדי מתכת בע"מ
אחים צלניקר
נתניה, א.ת. • טל. 053-50480

לקיבוץ העוגן
בחגו ה־40
מיטב הברכות
מוסך מקסיקו
צמיגי מקסיקו
נתניה, א.ת. חישן, טל. 053-22955

לכל ידידינו בקיבוץ העוגן
ברכות לבביות ומיטב האיחולים
בחגכם ה־40
להמשך פורה ומשגשג
ההנהלה וצוות העובדים
שקד את **סלום** ו**שות'** בע"מ
רח' הרקון 9, רמת־גן • טלפון 03-7516142-3
ניקוי בלחץ מים
קרים ★ חמים ★ קיטור
לרפת, למוסך, למפעל

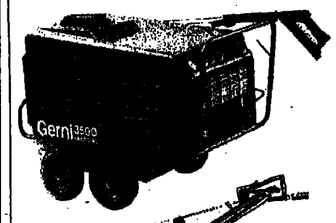

מבחר מכונות:
★ 170-40 אטמ'
★ 18x8 ליטר/דקה
★ 7.5-2 כ"ס
★ 150°C-30°C
שירות אמין

לקיבוץ העוגן
החוגג 40 שנות התנחלות
ברכה
י. מושלי
ארכיטקטים בע"מ
מתכנני בנין – פנים ומעבדות
חיפה אחוזה, רח' שמולנסקין 15
טל. 04-245081, 244659, 244658

לקיבוץ העוגן
ולמופעלו העוגנפלסט
ביום חגכם ה־40
קבלו את מיטב הברכות
דקורה–אחים בלנקיטני
נתניה, רח' שער העמק ג, טל. 053-34695

לקיבוץ העוגן
בחגו ה־40 מיטב הברכות
יו.סי.סי.
מרכז המחשבים המאוחדים בע"מ
נתניה, רח' פינסקר 20 • טל. 053-22343

לקיבוץ העוגן
שחוגג 40 שנות התנחלות
ברכות להמשך התעצמות ושגשוג
רפאל כץ ושות'

משרד עמילות מכס, ביטוח, חובלה
מבית לבית, ים, אוויר ויבשה
חיפה חנמל 30 (בניין לבנט) טל. 04-668191 (10 קווים). טלקס 46438
ירושלים פקסימיליה 670020. שלומציון המלכה 13, טל. 02-224206.
תל־אביב חעלייה 45, טל. 03-374006 (קווים). טלקס 33827. פקסימיליה 03-375033.
לוד בניין ממן חדר 288, טל. 03-972868.
אשדוד בית חמכס, טל. 055-35880.
אילת עורף חנמל קריית המשרדים, טל. 059-76769, טלקס 7722.

לקיבוץ העוגן
בחגו ה־40
ברכות ואיחולים להמשך והתעצמות
מ.ג. מוצרי גומי בע"מ
צנרת לרכב ותעשיה • ציפוי גלילים וגומי
כפר־סבא, ת.ד. 123, טלפון: 052-23291

לקיבוץ העוגן
במלאת 40 שנה לייסודכם
ברכות ואיחולים
להמשך, שגשוג ופיתוח
מזגן קור
מיזוג אוויר לרכב ולציוד חקלאי
נתניה, א.ת. ישן (מול משרד הרישוי)
טל. 053-613766

לקיבוץ העוגן
ולמופעלו העוגנפלסט
שחוגגים 40 שנות התנחלות
מיטב הברכות
טפטים דן
שטיחים מקיר לקיר
וביצוע עבודות פי.וי.סי.
רחובות, רח' הרצל 146 • טל. 08-491958

לקיבוץ העוגן
ולמופעלו העוגנפלסט
ביום חגכם ה־40
שלוחות מיטב הברכות
גדיש פלסט בע"מ
(טפטים בני־ברק)
בני־ברק, רחוב עקיבא 43,
טל. 03-783125 – 03-790701

לחברי קיבוץ העוגן – בחגכם ה־40
ולידידנו בהעוגנפלסט
ברכותינו הלבביות ומיטב האיחולים
להמשך פורה ומשגשג והידוק הקשרים
אחידטקס בע"מ
נצרת עילית (1977) בע"מ
ייצור ברזנטים, כיסויים, אוהלים
תיקים, אחסנה יבשה
תל־אביב, דרך יוסף, קחולת סקונקי 8, טלפונים: 03-472637, 03-476956

לחברי קיבוץ העוגן
בחגכם ה־40
שפע ברכות ואיחולים להמשך פורה ומשגשג
ש. אוריאל ובניו ✦ מכונות חקלאיות בע"מ
נציגים בלעדיים של:
FALC RONDINI IMA
לוד, החלוץ 9, טל. 08-240056 ✦ TELEX 341667 URIEL טלקס

לקיבוץ העוגן
בחגו ה־40
מיטב הברכות ואיחולי הצלחה
ארדנט מעבדת שיניים
ירושלים, רח' בן־יהודה 5, טל. 02-248244

לקיבוץ העוגן
בחגו ה־40
ברכות ואיחולים להמשך והתעצמות
מ.ג. מוצרי גומי בע"מ
צנרת לרכב ותעשיה • ציפוי גלילים וגומי
כפר־סבא, ת.ד. 123, טלפון: 052-23291

לקיבוץ העוגן ולמפעלו העוגנפלסט
במלאת 40 שנה ליסודכם
שאו ברכה
להמשך שגשוג
והתעצמות
דפוס פלג אור בע"מ
תל־אביב, רח' משרוחובסקי 5, טל' 03-663758

לקיבוץ העוגן
שחוגג 40 שנות התנחלות
שלוחות ברכות
להמשך והתעצמות
מוסך מיכה חיץ
רכב וטרקטורים
מורשה למכוניות פורד
כפר חיים ✦ טל' 053-611462

לכל חברי קיבוץ העוגן
בחגכם ה־40
ברכות לבביות ומיטב האיחולים

המניע משאבות בע"מ
HAMENIA PUMPS LTD.
משאבות צנטרפוגליות אופקיות אנכיות וטבולות
– לחקלאות, תעשייה ובתי מגורים.
– להספקת מים
– להגברת לחץ
– לכיבוי אש
משאבות ואקום למפעלי מזון וכימיה.
משאבות ביוב למקלטים.
משאבות סחרור והספקת מים חמים.
נציגים בלעדיים:
Peerless Pump comex
RUTSCHI PUMPEN
שיווק והפצה:
GRUNDFOS
SIHI HALBERG
רח' ביאליק 32, תל־אביב, מיקוד 61007
03-337690, 335928
Telex: 35450 ISRAE IL טלקס:
Telefax 03-3379-115 פקסימיליה

לחברי קיבוץ העוגן
בחגכם ה־40
שפע ברכות
ומיטב האיחולים
כרמלי דורון בע"מ
תל־אביב, הרצל 123
טל' 836598

לחברי קיבוץ העוגן ומפעלו העוגנפלסט
בחגכם ה־40
מיטב הברכות והאיחולים
ד. בורלא ושות'
שרות להשבחת מים
ת.ד. 174 הוד השרון
טל' 052-21094 • 052-456627
ספקי ציוד, שרות כימיקלים
לריכוך • סינון • דמineרליזציה • בריכת השחיה • דודי הקיטור • ומגדלי הקירור

לקיבוץ העוגן
במלאות 40 שנה ליסודו
שלוחות מיטב ברכותינו
מגדלי קרור ירושלמי בע"מ
נס ציונה, ת.ד. 6, טל. 08-476962

לקיבוץ העוגן
בחגו ה־40
שלוחות מיטב הברכות
ואיחולים להצלחה ושגשוג
„ירדן"
טרקטורים וחלפים
עמק חפר, אזור התעשיה, טל' 06-330660

לקיבוץ העוגן
בחגו ה־40
מיטב הברכות
בית מרקחת „המגן"
נתניה, שד' ויצמן 13, טל. 053-22985

לחברי קיבוץ העוגן
ומפעלו העוגנפלסט
בחגכם ה־40
ברכות לבביות ומיטב האיחולים
להמשך פורה ומשגשג
וולטה כרמיאל
בית חרושת לחומרים
פלסטיים בע"מ
כרמיאל, מתחיה 6
טלפון 03-978021, 971623

לחברי קיבוץ העוגן
ומפעלו העוגנפלסט
בחגכם ה־40
ברכותינו להמשך פורה ומשגשג
מירב משאבות בע"מ
ייצור תיקון יעוץ ושרות
תקון כל סוגי משאבות
רח' התרשות 12, תל־אביב, טל. 370738

לקיבוץ העוגן
בחגו ה־40
שלוחות מיטב הברכות
יעקב בובר
אופטומטריסט
נתניה, רח' שמואל הנביא 13, טל. 053-335251

לקיבוץ העוגן
בחג הארבעים
ברכות להמשך והתעצמות
מוסך זברה בהנהלת פרדי
צבעות רכב בצבעים מקוריים
נתניה, א.ת. • טל. 03-27208

לקיבוץ העוגן
בחגו ה־40
מיטב הברכות
א. א. מעבדות שיניים
רמת השרון, רח' סוקולוב 48, טל. 03-491675

לקיבוץ העוגן – בחגו
מיטב הברכות
ארז – קרור והנדסה
ייצור ושרות בע"מ
יצרני קירור ומיזוג אוויר
חיפה, 31014, ת.ד. 1485, רח' המלאכה 1ג טל' 04-642284, טלקס 46584

לקיבוץ העוגן
בחגו ה־40
מיטב הברכות ואיחולי הצלחה
מכון אורטופדי
מושקוביץ ובניו בע"מ
נתניה, רח' שמואל הנביא 13, טל. 053-338967

לקיבוץ העוגן
בחגו ה־40
שלוחות מיטב הברכות
הר־מן ליוינקופף
סוכנות מכוניות וחלקי חילוף
נתניה – רח' ספיר 1, טל. 053-335081
נתניה – רח' הרצל 44, טל. 053-327821